



GUIA PARA RECEPÇÃO DE CIENTISTAS UCRANIANOS NA UNILA

Universidade Federal da Integração
Latino-Americana (UNILA)

Autores:

Vanessa da Silva Almeida

Maria Alejandra Nicolás

Svitlana Gazarian

Katia Regina Garcia Punhagui

Julho de 2024



Catálogo elaborado pelo Setor de Tratamento da Informação
Catálogo de Publicação na Fonte. UNILA - BIBLIOTECA LATINO-AMERICANA - PTI

G943

Guia para recepção de cientistas ucranianos na UNILA / Vanessa da Silva Almeida, Maria Alejandra Nicolás, Svitlana Gazarian, Katia Regina Garcia Punhagui. - Foz do Iguaçu: UNILA, 2024.
41 p., il.: color.

ISBN: 978-65-87650-21-0

1. Programa de Acolhida a Cientistas Ucranianos. 2. Professores e cientistas de instituições de ensino superior. 3. Processo educacional. 4. Pesquisa universitária. 5. UNILA Amig@. 6. Fundação Araucária. I. Almeida, Vanessa da Silva. II. Nicolás, Maria Alejandra. III. Gazarian, Svitlana. IV. Punhagui, Katia Regina Garcia. V. Título.

CDU 378.014.24(81:477)(036)

Sobre este documento

Este guia é resultante dos trabalhos executados na Universidade Federal da Integração Latino-americana (UNILA), vinculados à Chamada Pública 10/2022, “Programa Institucional Universidades Amig@s: Acolhimento Extensionista Aos Cientistas Ucranianos”, da Fundação Araucária, CP 09/2022 - Programa de Acolhida a Cientistas Ucranianos, Protocolo Nº: UCR2022051000009; do “Programa Institucional de Extensão Unila Amig@: Recepção A Cientistas Ucranianos da Unila”, Edital nº 41/2022/PROEX de 01 de agosto de 2022; e do Projeto de Extensão “PJ185-2023 Transferência de conhecimento entre Ucrânia e Brasil para a formação de servidores públicos” aprovado e executado na Unila.

Órgão financiador

Fundação Araucária

Autores:

Vanessa da Silva Almeida (técnica extensionista): concepção, desenvolvimento, revisão

Maria Alejandra Nicolás (coordenadora projeto de pesquisa): desenvolvimento, revisão

Svitlana Gazarian (cientista ucraniana): desenvolvimento, tradução

Katia Regina Garcia Punhagui (coordenadora projeto de extensão): concepção, desenvolvimento, revisão

Como citar este documento:

ALMEIDA, Vanessa da S.; NICOLÁS, Maria A.; GAZARIAN, Svitlana; PUNHAGUI, Katia R. G.

Guia para Recepção de Cientistas Ucranianos na Unila. Foz do Iguaçu: Unila, 2024.

SUMÁRIO

SUMÁRIO	3
1. APRESENTAÇÃO	6
2. BRASIL.....	7
3. PARANÁ.....	8
4. FOZ DO IGUAÇU	9
5. UNIVERSIDADE FEDERAL DA INTEGRAÇÃO LATINO-AMERICANA - UNILA.....	10
5.1. ESTRUTURA ORGANIZACIONAL (ORGANOGRAMA)	11
5.2. LOCALIZAÇÃO E CAMPI.....	11
5.3. CAMPUS PARQUE TECNOLÓGICO DE ITAIPU (PTI).....	12
5.4. CAMPUS JARDIM UNIVERSITÁRIO (JU)	12
5.5. CAMPUS INTEGRAÇÃO (CI)	12
5.6. EDIFÍCIO RIO ALMADA.....	13
5.7. CAMPUS ARANDU	13
5.8. ACESSO ÀS UNIDADES	13
5.9. ATIVIDADES DE ENSINO, PESQUISA E EXTENSÃO	13
6. PREPARAÇÃO PARA VINDA AO BRASIL.....	15
6.1. VISTO HUMANITÁRIO.....	15
6.2. PASSAGENS AÉREAS	15
6.3. OBTER O CADASTRO DE PESSOA FÍSICA (CPF) NA UCRÂNIA OU NO BRAZIL	15
6.4. AUTORIZAÇÃO DE RESIDÊNCIA E CARTEIRA DE REGISTRO NACIONAL MIGRATÓRIO (CRNM).....	16
6.5. PRIMEIRA HOSPEDAGEM (RESERVA)	17
7. AEROPORTO.....	18
7.1. VIAGEM COM CRIANÇAS E ADOLESCENTES.....	18
7.2. BAGAGENS	18
7.3. MEDICAMENTOS	19

7.4.	TRANSLADOS.....	19
7.5.	ENTRADAS PROIBIDAS.....	20
7.6.	ANIMAIS.....	20
7.7.	RECEPÇÃO NO AEROPORTO.....	20
7.8.	MEIOS DE TRANSPORTE NA CIDADE	21
7.8.1.	TRANSPORTE DA UNILA.....	21
7.8.2.	TÁXI	21
7.8.3.	APLICATIVOS DE TRANSPORTE (UBER, 99 E INDRIVE)	21
7.8.4.	ÔNIBUS	21
8.	DOCUMENTOS, CADASTROS E DINHEIRO	23
8.1.	CERTIDÃO DE PESSOA FÍSICA (CPF)	23
8.2.	CARTEIRA DE REGISTRO NACIONAL MIGRATÓRIO (CRNM)	23
8.3.	CARTÃO NACIONAL DE SAÚDE (CNS)	23
8.4.	ABERTURA DE CONTA NO BANCO E FORMAS DE PAGAMENTO NO BRASIL	24
8.5.	SERVIÇOS BANCÁRIOS	24
8.5.1	FORMAS DE PAGAMENTO NO BRASIL	26
8.6.	CARTEIRA DE VACINAÇÃO	27
8.7.	CARTÃO ÚNICO (CARTÃO DE TRANSPORTE)	27
8.8.	INTEGRAÇÃO TEMPORAL COM CARTÃO DE ÔNIBUS.....	27
9.	MORADIA.....	29
9.1.	PESQUISA POR MORADIA.....	29
9.2.	CONTRATO DE ALUGUEL E FORMAS DE GARANTIA.....	29
9.3.	DESPESAS MENSAS BÁSICAS.....	30
10.	SERVIÇOS NA CIDADE.....	32
10.1.	HOSPITAIS E POSTOS DE SAÚDE	32
10.2.	O SISTEMA ÚNICO DE SAÚDE (SUS)	32
10.3.	AGENTES DE SAÚDE.....	33
10.4.	SUPERMERCADOS	34
10.5.	FARMÁCIAS E DROGARIAS.....	35

10.6.	TERMINAL DE TRANSPORTE URBANO, HORÁRIOS E LINHAS DE ÔNIBUS....	35
10.7.	TELEFONES ÚTEIS DE SERVIÇOS PÚBLICOS	36
11.	EDUCAÇÃO DE CRIANÇAS DE ADOLESCENTES.....	38
11.1.	A LEI DE DIRETRIZES E BASES	38
11.2.	ESCOLAS NO BRASIL	38
11.3.	ESCOLAS NO PARANÁ.....	39
11.4.	ESCOLAS EM FOZ DO IGUAÇU	39
11.5.	O PROCESSO DE MATRÍCULA	39
12.	EQUIPE DO PROJETO	41

1. APRESENTAÇÃO

Este guia objetiva auxiliar na preparação ao acolhimento de cientistas ucranianos na Universidade Federal da Integração Latino-americana (UNILA) na cidade de Foz do Iguaçu no Estado do Paraná.

A inspiração para criação deste documento surgiu a partir do projeto “UNILA Amiga” da Pró-Reitoria de Extensão (PROEX) da UNILA em parceria com a Fundação Araucária por meio do “Programa Paranaense de Acolhida à Cientistas Ucranianos”, e foi desenvolvido no âmbito do Projeto de Extensão “Transferência de conhecimento entre Ucrânia e Brasil para a formação de servidores públicos”. Espera-se com isto, facilitar a recepção e acolhimento aos cientistas ucranianos na comunidade “unileira”.



O presente guia não exauri as informações que talvez sejam necessárias a cada indivíduo, mas pretende nortear informações básicas para sua chegada e colocação na universidade e cidade. É importante salientar que alguns processos podem ter sido atualizados e que este guia serve como instrumento informativo para recepcionar pesquisadores de forma assertiva. No documento são dispostos os principais procedimentos a serem concretizados na chegada e estadia no Brasil; bem como, outras informações de cunho prático.

2. BRASIL

O Brasil é regido pelo Modelo Federativo que divide as competências político-administrativas em: União, Estados, Municípios e Distrito Federal (DF). Cada escala tem abrangência delimitada de governo e legislação conforme Constituição Federal.

União: é o âmbito do Governo Federal do Brasil, que tem competências relacionadas à temas de interesse nacional como segurança, defesa, relações exteriores, economia, sistema tributário, normas gerais (educação, saúde, meio ambiente) são de gestão e legislação da União.

Estados: é a escala de governo que rege a esfera dos Estados Federativos do Brasil, que possuem certo grau de autonomia subnacional, tratam da arrecadação, legislação e aplicação de receitas públicas estaduais de forma específica. O Brasil possui 26 Estados e o Distrito Federal de Brasília.

Municípios: são as cidades que se encontram dentro dos Estados Federativos e tem autonomia para arrecadação de tributos, legislação e aplicação de receitas públicas à nível local. O Brasil possui 5.568 municípios.

O Brasil possui aproximadamente 203 milhões de pessoas, distribuídas em 5 regiões (norte, nordeste, sudeste, sul e centro-oeste). A maior parte da população vive na faixa litorânea. O país se divide em 26 estados e 01 distrito federal, onde está localizada a capital do país (Brasília). O idioma oficial é o português.

Com extensão territorial de aproximadamente 8,5 milhões de km² (IBGE, 2021), abriga a Floresta Amazônica que cobre mais da metade do território nacional. Tem 4 fusos horários (GMT-2 a GMT-5), e apresenta 5 climas (equatorial, tropical, semiárido, tropical de altitude e subtropical).

O país é de imensa diversidade cultural, étnica e religiosa; cujas expressões/respeito são asseguradas pela constituição. Cada região/localidade pode apresentar sotaques, comidas, músicas, e festas distintas que compõem o patrimônio imaterial brasileiro. Dados oficiais são encontrados no Instituto Brasileiro de Geografia e Estatística (IBGE); nos Mapas interativos e Cidades e estados.

3. PARANÁ

O Estado do Paraná (PR) fica na região sul do Brasil junto de Santa Catarina (SC) e Rio Grande do Sul (RS), considerada a região que registra as temperaturas mais frias do país. O Paraná faz fronteira com o Estado de São Paulo (que tem a sigla SP e faz parte da região sudeste do Brasil) no norte, com o Estado de Santa Catarina ao Sul, com o Estado do Mato Grosso do Sul ao noroeste, com a Província de *Misiones* da República Argentina ao sudoeste, com os Departamentos de *Canindeyú* e *Alto Paraná* da República do Paraguai.

Sendo dividido em 10 regiões geográficas, o Estado do Paraná tem sua capital, Curitiba, na Região Metropolitana do Estado. Esta região fica no extremo leste, na costa do Oceano Atlântico enquanto a cidade de Foz do Iguaçu fica na região do extremo Oeste, fazendo fronteira com Argentina e Paraguai.

De acordo com as últimas estimativas do IBGE, apresentadas em 2022, a população do Paraná tinha a média de 11.444.380 pessoas, registradas nos 399 municípios e sendo o 5º Estado em extensão territorial do Brasil com 199.298, 981 km².

Em relação aos laços com a Ucrânia, o Paraná registra mais de 130 anos de história da migração ucraniana, com expressiva influência cultural na região metropolitana do Estado. O Estado tem a maior comunidade ucraniana do Brasil, em 2011 a estimativa era de 400 mil descendentes.

4. FOZ DO IGUAÇU

Foz do Iguaçu, no oeste do Estado do Paraná, apresenta uma configuração única entre dois rios, Iguaçu e Paraná, fazendo fronteira úmida com *Ciudad del Este* do Paraguai e a cidade de *Puerto Iguazú* da Argentina. Com pouco mais de 285 mil habitantes (ano 2022), residentes na cidade. A condição de “tríplice fronteira” adiciona uma população flutuante, que consiste em pessoas que diariamente atravessam as pontes internacionais ou vem de cidades vizinhas para estudar e trabalhar, além dos turistas, com um fluxo social dinâmico e convivência pacífica entre pessoas de diversas etnias.

Seu crescimento se deu em função de vários fatores sociais e geográficos como: as características ambientais dos rios e florestas; de obras como a Usina Itaipu Binacional, Pontes Internacionais e demais infraestruturas públicas; da fronteira com as cidades fronteiriças; das atividades econômicas, sociais, turísticas, educacionais e dos diversos fluxos migratórios de diversas partes do país e do mundo. Devido a isso, a cidade tem um desenho urbano mais disperso. A figura a seguir é o mapa de bairros de Foz do Iguaçu, é da Lei Complementar nº 303 de 2018 que delimita e designa os bairros da cidade. Foram mapeados 37 bairros divididos em 12 regiões. Mais informações estão disponíveis no site oficial da Prefeitura Municipal de Foz do Iguaçu, acessível no [link](#).

Figura 1. MAPA GERAL ESPACIALIZAÇÃO DOS LIMITES DE BAIRROS DE FOZ DO IGUAÇU.



Fonte: Diário Oficial do Município de Foz do Iguaçu de 21 de dezembro de 2018.

5. UNIVERSIDADE FEDERAL DA INTEGRAÇÃO LATINO-AMERICANA - UNILA

A UNILA foi fundada em 2010 com a vocação de contribuir para a integração latino-americana por meio do conhecimento humanístico, científico e tecnológico, e da cooperação entre demais instituições de ensino e organismos governamentais e internacionais. Conforme artigo 2º, parágrafos 1º e 2º, da Lei nº 12.189, de 12 de janeiro de 2010, que informa sobre a criação da UNILA, a Universidade tem como objetivo ministrar ensino superior, desenvolver pesquisa nas diversas áreas de conhecimento e promover a extensão universitária, tendo como missão institucional específica formar recursos humanos aptos a contribuir com a integração latino-americana, com o desenvolvimento regional e com o intercâmbio cultural, científico e educacional da América Latina, especialmente no Mercado Comum do Sul – Mercosul.

A UNILA caracteriza sua atuação nas regiões de fronteira, com vocação para o intercâmbio acadêmico e a cooperação solidária com países integrantes do Mercosul e com os demais países da América Latina¹. Possui aproximadamente 7 mil estudantes² (ano 2023) de graduação e pós-graduação, distribuídos em 52 cursos (graduação, especialização, mestrado e doutorado) de variadas áreas de conhecimento. A instituição congrega aproximadamente 40 nacionalidades entre docentes e discentes em um projeto de emancipação pedagógica da América Latina, a partir do tripé indissociável entre Ensino, Pesquisa e Extensão.

Atualmente, com 29 cursos de graduação, 12 cursos de mestrado, 9 especializações e 2 doutorados, a Universidade é dividida em institutos de 4 grandes áreas do conhecimento: Instituto Latino-Americano de Economia, Sociologia e Política (ILAESP); Instituto Latino-Americano de Tecnologia, Infraestrutura e Território (ILATIT); Instituto Latino-Americano de Ciências da Vida e da Natureza (ILACVN) e Instituto Latino-Americano de Artes, Cultura e História (ILAACH). As siglas da Universidade são muito utilizadas, por isso é importante

¹Informações detalhadas da universidade podem ser acessadas pelos links oficiais: <<https://portal.unila.edu.br/>, <https://www.gov.br/mre/en/subjects/culture-and-education/educational-themes/study-opportunities-for-international-applicants/university-of-latin-american-integration-unila>>.

² Informações sempre atualizadas no link: <<https://divulga.unila.edu.br/painelintegrado/>>.

se familiarizar com elas. Essa organização dos institutos também se reflete na distribuição entre os campi como será apresentado a seguir.

5.1. ESTRUTURA ORGANIZACIONAL (ORGANOGRAMA)

O organograma da Universidade retrata a hierarquia da organização. Os órgãos máximos de decisão da UNILA são o Conselho Universitário e o Conselho Curador que envolvem representantes de diversas categorias profissionais da universidade com técnicos, professores e estudantes. O organograma pode ser conferido abaixo.

Figura 2. Organograma da UNILA, 2023.

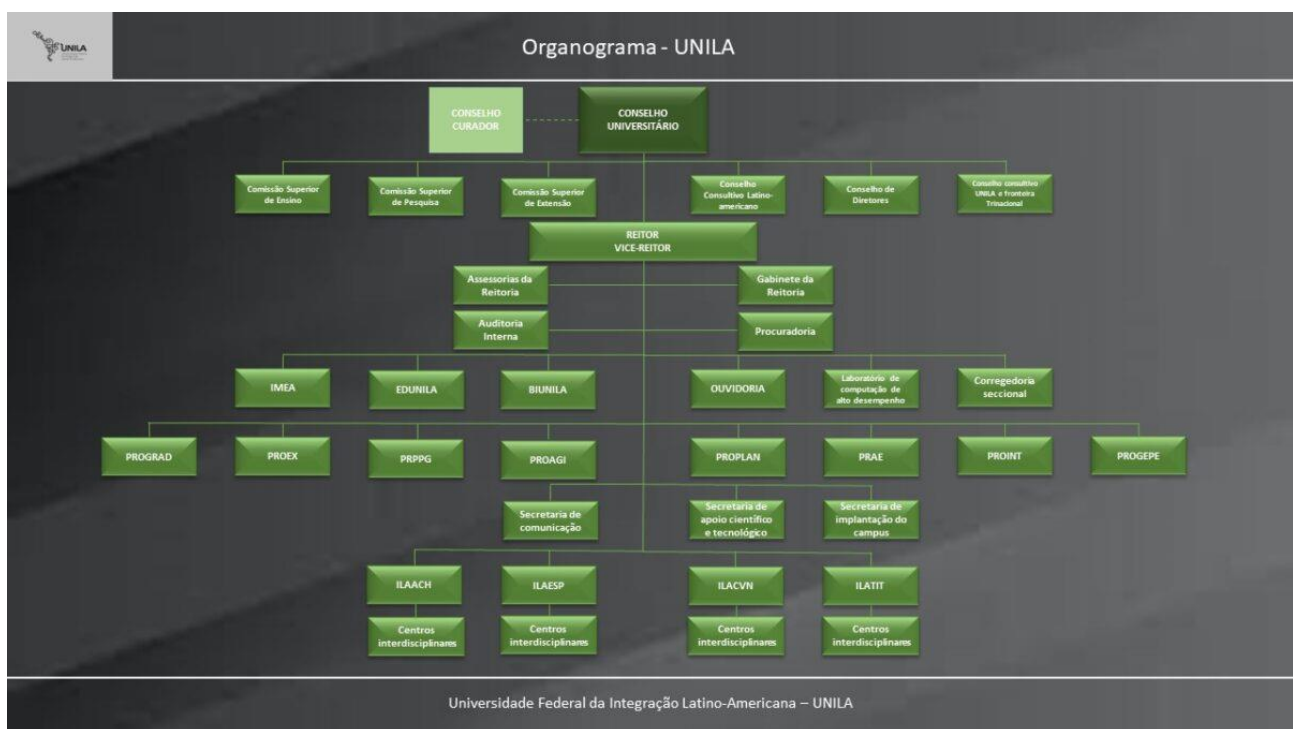

Fonte: unila.edu.br

5.2. LOCALIZAÇÃO E CAMPI

A UNILA conta com vários campi ao longo da região norte da cidade de Foz do Iguaçu. Para acessar as unidades, os estudantes podem utilizar o intercampi, que pode ser um ônibus ou minivan branco que fazem o transporte de um campus ao outro de acordo com a tabela de horários vigente (subseção 5.8). De acordo com a Portaria nº 154 de abril de 2022, a UNILA funciona de segunda a sexta-feira, nos dias úteis, das 7h00 às 23h00 e aos sábados, das 7h00 às 19h20.

5.3. CAMPUS PARQUE TECNOLÓGICO DE ITAIPU (PTI)

A UNILA PTI fica no endereço Avenida Tancredo Neves, nº 6731. Para acessá-la é necessário portar o crachá do PTI devido às políticas de segurança da Itaipu Binacional. O crachá definitivo é utilizado nas portas de entrada da barreira da Itaipu Binacional para liberação da passagem quando o ingresso for à pé (nesse caso é preciso pegar o ônibus interno da Itaipu, (conforme será especificado na subseção 5.8). Para entrar de carro é necessário ter liberação de entrada do veículo e apresentar o crachá aos agentes de segurança da Usina na barreira.

Na Unila PTI tem blocos didáticos, o gabinete da reitoria, a biblioteca, laboratório de informática, auditórios (Auditório Cesar Lattes, Salas de Eventos Florestan Fernandes I, II e III) e restaurantes, além dos cursos do ILACVN e do ILATIT. No PTI também existem dois restaurantes, uma cantina e um refeitório.

5.4. CAMPUS JARDIM UNIVERSITÁRIO (JU)

A unidade do Jardim Universitário fica localizada na Avenida Tarquínio Joslin dos Santos, 1000. O acesso ao campus é liberado a todos os públicos. No campus há estrutura de salas de aula, laboratórios, o auditório Martina Guardian de los colores, ginásio de esportes e biblioteca. Os Institutos locados no JU são ILAACH e ILACVN.

5.5. CAMPUS INTEGRAÇÃO (CI)

A construção mais recente e primeiro prédio próprio da UNILA fica na Avenida Tancredo Neves, 3147. O acesso também não possui restrição de público. No Campus existem prédios de aulas, auditório, alojamento estudantil, ginásio esportivo e demais dependências ainda em obras. No CI ficam concentrados os cursos do ILAESP. Atualmente, conta com um bloco de aulas, no entanto, a previsão é que no ano de 2024 seja inaugurado um segundo prédio de aulas, dessa forma, ampliando a oferta de cursos e disciplinas.

5.6. EDIFÍCIO RIO ALMADA

O Edifício Rio Almada fica no endereço Avenida Tancredo Neves, 3838, nas proximidades do CI. A unidade tem acesso livre a todos os públicos. O Edifício Almada abriga alguns setores administrativos e a totalidade do curso de música da UNILA.

5.7. CAMPUS ARANDU

O campus, em retomada de obras, fica próximo à entrada da Itaipu Binacional e foi o último projeto em vida desenhado pelo arquiteto mais famoso do Brasil, Oscar Niemeyer, que também desenhou a capital do Brasil, Brasília-DF. A obra é financiada pela Itaipu Binacional e o Projeto é gerenciado pelo Escritório de Serviços para Projetos da ONU (UNOPS) em parceria com o Governo Federal, por meio do Ministério da Educação (MEC) e da UNILA. A estrutura conta com prédio central, bloco didático e restaurante universitário que tem previsão para entregas escalonadas em 3 anos.

5.8. ACESSO ÀS UNIDADES

A universidade oferece o serviço de transporte gratuito interunidades, o chamado intercampi, com os horários geralmente atualizados a cada início de semestre da graduação. O ônibus e minivan brancos param em todos os pontos de ônibus entre as unidades dos Campus JU, Barreira (da Itaipu), Alojamento (Campus CI) e Campus PTI.

Para acessar o PTI, caso não esteja de carro e com a credencial para entrada de veículos, é preciso utilizar o ônibus interno da Itaipu que faz o trajeto da barreira até o PTI e retorna novamente à barreira em horários regulares. A entrada da barreira só é permitida com crachá.

A tabela vigente dos dois transportes é disponibilizada no [site](#) da Unila. Informações atualizadas sobre acesso às unidades podem ser encontradas clicando [aqui](#).

5.9. ATIVIDADES DE ENSINO, PESQUISA E EXTENSÃO

A Universidade Pública tem a missão de trabalhar o tripé Extensão, Ensino e Pesquisa com a finalidade de demonstrar a indissociabilidade destes elementos no fazer científico.

A Unila realiza anualmente o Seminário de Ensino, Pesquisa e Extensão (SIEPE) para demonstrar os resultados dos projetos e trabalhos realizados na Universidade.

Ensino: são as atividades pedagógicas profissionalizantes que oferecem e estimulam a aprendizagem constante. Podem ocorrer em forma de aulas, seminários, cursos, palestras e atividades formativas no geral.

Pesquisa: são as atividades de produção acadêmica orientadas para responder perguntas e trazer inovação para a área pesquisada. Normalmente ocorrem por meio de grupos de estudos, projetos de pesquisa e iniciação científica voltados para a produção de artigos científicos, relatórios e análises.

Extensão: são atividades voltadas para desenvolver o conhecimento para com a comunidade externa da universidade de forma prática. São exemplos de atividades de Extensão: projetos realizados com a comunidade externa como pessoas da sociedade civil, órgãos públicos, empresas privadas, organizações não-governamentais e movimentos sociais.

6. PREPARAÇÃO PARA VINDA AO BRASIL

6.1. VISTO HUMANITÁRIO

A Portaria Interministerial MJSP/MRE Nº28 de 3 de março de 2022 dispõe sobre a concessão de visto temporário e também autorização de residência para ucranianos e apátridas impactados pela guerra. Após a emissão do visto, o favorecido precisa ingressar no Brasil em até 180 dias. A portaria foi prorrogada até 31 de dezembro de 2024. Para fazer a solicitação de visto, é preciso acessar o formulário de visto no site do Ministério das Relações Exteriores (MRE). Vale ressaltar que este passo geralmente é realizado pelo pesquisador com auxílio da Fundação Araucária (FA)³ por conta da condição especial do projeto, na medida em que podem ocorrer questões específicas a serem sanadas.

6.2. PASSAGENS AÉREAS

De acordo com o Ato da Diretoria Executiva 012/2023 da Fundação Araucária, as passagens aéreas do pesquisador e possíveis dependentes serão financiadas pela Fundação Araucária por meio de recursos do convênio. Estes valores serão repassados para as Instituições de Ciência e Tecnologia (ICTs), no caso a Unila, para adquirir as passagens de vinda e posterior retorno.

6.3. OBTER O CADASTRO DE PESSOA FÍSICA (CPF) NA UCRÂNIA OU NO BRASIL

É altamente recomendado que pesquisador, seus filhos ou dependentes ou acompanhantes (se houver), façam o CPF ainda na Ucrânia. Geralmente esse serviço pode ser realizado junto à Embaixada do Brasil em Kiev, Ucrânia. Se houver necessidade de emitir o CPF no Brasil, aconselha-se fazê-lo na Alfândega da Receita Federal e agendar o mais rápido possível, pois o cadastro pode demorar 15 dias para ficar ativo e possibilitar

³ A Fundação Araucária de Apoio ao Desenvolvimento Científico e Tecnológico do Estado do Paraná (FA) busca o desenvolvimento social, econômico e ambiental do Estado do Paraná, por meio de investimentos em ciência, tecnologia e inovação. A Araucária é uma das Fundações Estaduais de Amparo à Pesquisa do Brasil e faz parte do Conselho Nacional das Fundações de Amparo à Pesquisa (Confap). Seus projetos são desenvolvidos a partir do eixo Produção-Formação-Disseminação (veja mais em "Programas de Apoio Financeiro"). Para mais detalhes consultar: <https://www.fappr.pr.gov.br/Pagina/Fundacao-Araucaria>

acesso à serviços como o cartão do Sistema Único de Saúde (SUS) e consulta de crédito/perfil de consumo para aluguel de casa, serviços como obtenção de internet, cartão de crédito, ativação de chip de internet, entre outros.

O agendamento para fazer o CPF de estrangeiros em Foz do Iguaçu é feito no site da Receita Federal por meio da emissão do protocolo de atendimento com o serviço de “Inscrever, Atualizar, Cancelar Cadastro CPF”. O endereço da Alfândega é Avenida Paraná, nº 2845, Parque Monjolo. O telefone é: +55 45 991326815 e o atendimento ocorre apenas pela manhã, das 8h às 12h. Importante sempre verificar no site da Receita Federal a atualização de telefones e horários.

6.4. AUTORIZAÇÃO DE RESIDÊNCIA E CARTEIRA DE REGISTRO NACIONAL MIGRATÓRIO (CRNM)

Antes da chegada do pesquisador ao Brasil é necessário que o bolsista faça o agendamento no site da polícia federal para Autorização de Residência e Carteira de Registro Nacional Migratório para fazer a entrevista presencial e visto de professor visitante que tem validade de 24 meses. Se tiver filhos/dependentes é necessário marcar um horário (20 min) para cada pessoa para que não haja problemas quanto à falta de tempo no atendimento. Na entrevista devem ser apresentados o passaporte, visto temporário que possibilitou a vinda ao Brasil, contrato da Fundação Araucária com o nome do pesquisador e descrição do vínculo de 24 meses com o Programa, comprovante de residência autenticado em cartório. No caso de possuir filhos também é necessário apresentar passaporte para vincular o menor ao visto como dependente.

Para que ocorra a isenção de taxas sobre o serviço e a emissão do CRNM, durante o atendimento é preciso informar que necessita do formulário de hipossuficiência por conta do caráter da migração. O endereço para entrevista no ano de 2023 em Foz do Iguaçu era no piso L2 do Shopping Catuaí Palladium, localizado na Avenida das Cataratas, nº 3570, Vila Yolanda. O telefone de atendimento ao estrangeiro é: +55 45 39390051 e o e-mail da Delegacia em Foz do Iguaçu é gab.fig.pr@pf.gov.br

6.5. PRIMEIRA HOSPEDAGEM (RESERVA)

Para a primeira hospedagem no Brasil, é possível alugar um Airbnb ou um quarto de hotel, até conseguir estabelecer aluguel e moradia em Foz do Iguaçu. Essa locação pode ser reservada por algumas semanas pois para conseguir moradia fixa e estabelecer contrato de locação é necessário agendar visitas e analisar várias propostas de aluguel. O processo de locação no Brasil pode ser longo, demorando geralmente de 2 a 3 semanas (em média) para fazer toda a tramitação dependendo das condições de cada imobiliária ou proprietário. Esse tema será aprofundado no item 9. MORADIA.

Aluguel de quarto de hotel: a UNILA possui parceria com hotéis da cidade que podem oferecer desconto à comunidade e participantes de eventos da universidade, por isso também é possível conseguir desconto em hospedagem individual ao se explicar o contexto da estadia. Todos os hotéis sugeridos oferecem café de manhã. Também existem outras opções de hotel no site do Booking.

Hospedagem por meio do Airbnb: é um aplicativo onde as pessoas podem alugar um cômodo da casa ou a casa inteira. É necessário verificar as condições da locação pois nem sempre é possível conseguir reembolso caso a estadia seja cancelada. Para isso é necessário colocar o nome da cidade na busca, a quantidade de dias e a quantidade de hóspedes. Geralmente no aluguel se cobra o preço da diária e o adicional da taxa de limpeza, por isso é essencial verificar o preço final.

7. AEROPORTO

7.1. VIAGEM COM CRIANÇAS E ADOLESCENTES

Para consultar a documentação para viajar com crianças de cada faixa etária e obter informações com mais precisão, recomenda-se verificar as atualizações diretamente no site da ANAC, que é a Agência Nacional de Aviação Civil, órgão responsável por normativas no espaço aéreo brasileiro.

Tarifas para crianças e adolescentes: podem ter gratuidade ou descontos, porém não há lei que regule a obrigatoriedade das companhias aéreas no oferecimento destas facilidades. Podem ser oferecidos descontos na tarifa de crianças acima de 2 anos que devem viajar com cinto de segurança e assento comum. Além disso, é permitido que a criança embarque com até 10kg de bagagem de mão sem que seja necessário pagar valores adicionais. Para crianças/adolescentes de até 16 anos é obrigatório acompanhamento de um responsável na poltrona ao lado. Caso não tenham sido marcadas as poltronas de forma antecipada, a empresa pode fazer a marcação conforme disponibilidade. Portanto, recomenda-se fortemente a marcação de assentos com antecedência.

Tarifas para adultos com crianças de colo: neste caso, as empresas podem oferecer gratuidade para crianças de colo (geralmente com até 23 meses), mas não oferecem franquia mínima de bagagem de forma gratuita. Porém, como assegurado pela Resolução nº 280, de 11 de julho de 2013, há a obrigatoriedade de permitir o transporte “ajudas técnicas” como um carrinho de bebê ou uma cadeirinha certificada sem custos.

7.2. BAGAGENS

A ANAC também regulamenta peso, dimensões e limite das bagagens de viagem. Para mais informações recomenda-se acessar o site da ANAC acerca do tópico.

Bagagem de mão: são consideradas bagagem de mão, malas pequenas com peso limitado de até 10kg, desde que não ultrapassem as dimensões de cada companhia aérea. Caso haja descumprimento dessas medidas, a bagagem poderá ser encaminhada para o porão da aeronave, sendo chamada de bagagem despachada. Comumente, as empresas também podem permitir que o passageiro

Bagagem despachada: é a bagagem que deve ser levada no porão do avião. Após a promulgação da Resolução nº 400 de 2016, as companhias podem oferecer diferentes franquias de bagagem, gratuitas ou não e também retirando o serviço caso os clientes optem por não utilizá-lo a fim de economizar.

7.3. MEDICAMENTOS

Para entrar no Brasil, é recomendado possuir a prescrição ou receita médica dos medicamentos (tanto líquidos quanto não líquidos) de uso contínuo e entrar em contato com a companhia aérea de conexão no Brasil para consultar se há alguma restrição às substâncias utilizadas na composição da medicação. Medicamentos transportados em bagagem de mão estão liberados além da cota de transporte de líquidos, porém é preciso ter a receita médica para que a embalagem seja identificada como medicamento.

É aconselhado levar os medicamentos com doses para usar durante a viagem e eventuais conexões, em embalagem separada para ser entregue na inspeção e facilitar o atendimento. Se optar por levar como bagagem de mão, o remédio não precisa passar por inspeção no raio-x conforme Portaria nº 1155/SIA, DE 15 DE MAIO DE 2015, possibilitando inspeção diferenciada. Mais informações disponíveis no site da ANAC.

7.4. TRANSLADOS

Há alguns aeroportos internacionais pelos quais pode-se adentrar ao país. Porém, caso o acesso seja pela cidade de São Paulo é importante verificar se a conexão é no mesmo aeroporto de chegada; pois nesta cidade há vários aeroportos. Se for necessário se deslocar de um aeroporto a outro, as companhias aéreas podem incluir gratuitamente o serviço de traslado, que é a transferência entre os dois pontos. Porém, a existência deste serviço deve ser checada com a companhia aérea com antecipação à viagem. Caso a empresa aérea não forneça o serviço, este pode ser adquirido nos aeroportos e o pagamento é a cargo do passageiro.

Uma empresa que faz o traslado entre os principais aeroportos de São Paulo (Congonhas e Guarulhos) oferece a compra do bilhete pelo site <https://www.airportbusservice.com.br/>. O traslado também pode ser feito por meio de

taxi ou motorista de aplicativo. No caso de taxi, a compra e pagamento do traslado é feita nos guichês das empresas de taxi que geralmente localizam-se próximo aos pontos de taxi. Quanto a condução por motorista aplicativo, deve-se chamar o carro única e exclusivamente pelo aplicativo; jamais de outra forma.

7.5. ENTRADAS PROIBIDAS

Com o objetivo de garantir a segurança e a saúde de todos os tripulantes, bem como assegurar a preservação dos equipamentos e do meio ambiente, alguns itens são proibidos no transporte viário doméstico comum do Brasil. A ANAC recomenda que cada passageiro consulte a lista de itens proibidos diretamente com a companhia aérea pois pode haver restrições especiais. Esta lista está sujeita à alterações periódicas, portanto, também recomenda-se consultar os itens proibidos ou produtos com restrição de quantidade ou forma de armazenamento no [site da Agência](#).

7.6. ANIMAIS

Animais podem ser transportados como bagagem de mão, desde que estejam sujeitos à procedimentos padrão de inspeção, de acordo com a [Portaria nº 1155/SIA, DE 15 DE MAIO DE 2015](#), dispensando a travessia por equipamento de raios-x. De igual modo, é fundamental entrar em contato com a companhia aérea para sanar possíveis dúvidas. Animais vivos que estejam infectados estão proibidos de serem transportados. Maiores informações são disponibilizadas no [site da ANAC](#).

7.7. RECEPÇÃO NO AEROPORTO

Recomenda-se que haja a recepção/encontro do pesquisador(a) com a equipe do projeto ainda no aeroporto, com o intuito de estabelecer os primeiros contatos, oferecer acolhimento e suprir as primeiras necessidades, como o traslado para sua primeira hospedagem, por exemplo. Importante lembrar que na chegada ao destino final pode haver: cansaço e *jet lag* devido à longa e cansativa viagem; dificuldades de acesso à internet para comunicação; limitações de comunicação em português; ausência da moeda nacional (R\$ real); entre outras dificuldades.

7.8. MEIOS DE TRANSPORTE NA CIDADE

7.8.1. TRANSPORTE DA UNILA

Para solicitar o transporte da Universidade, é necessário que a equipe do projeto entre em contato com o setor de transportes e envie o itinerário com data, horários e endereços de embarque e desembarque para verificar a disponibilidade da frota e do motorista.

7.8.2. TÁXI

No caso de preferência por se locomover de táxi, o pesquisador pode chamar o taxista pelo telefone ou ir até um ponto de taxi. Ambas as informações podem ser acessadas pelo site <https://www.destino.foz.br/turismo-em-foz-do-iguacu/taxi-em-foz-do-iguacu/>. Geralmente o preço praticado é mais alto do que motoristas de aplicativo e, conforme o horário da viagem, o valor por km pode variar. O maior entrave é que os motoristas majoritariamente não falam outro idioma além do português.

7.8.3. APLICATIVOS DE TRANSPORTE (UBER, 99 E INDRIVE)

Para o transporte por aplicativos, é necessário fazer o download e criar uma conta previamente e de preferência selecionar o método de pagamento via cartão de crédito que facilita e agiliza a transação. Para isso também é necessário ter acesso à internet. Antes de aceitar a corrida é importante verificar se todos os dados estão corretos e ir acompanhando a rota. Alerta-se somente embarcar em automóvel se requisitado pelo app.

7.8.4. ÔNIBUS

O transporte coletivo é a opção mais em conta para locomoção na cidade, porém também é a mais demorada. É possível pagar com dinheiro em espécie ou, de forma antecipada, comprar créditos no cartão específico de transporte, que permite desconto no valor da passagem e também possibilidade de pegar um segundo ou terceiro ônibus sem cobrança adicional num intervalo de 90 minutos. Mais informações sobre como fazer

o cartão de transporte estão detalhadas na Subseção 8.7. Informações sobre horários e linhas de onibus estão no item 10.6.

8. DOCUMENTOS, CADASTROS E DINHEIRO

8.1. CERTIDÃO DE PESSOA FÍSICA (CPF)

O Cadastro de Pessoa Física (CPF) é um registro único que serve como banco de dados cadastrais para a Receita Federal, para fazer declaração de impostos, solicitar crédito, abrir conta em banco e como forma de identificação junto do CRNM. O CPF é o documento usado para cadastros e acesso a serviços. O agendamento e o processo de obtenção deste documento ocorre conforme descrito no item 6.3.

8.2. CARTEIRA DE REGISTRO NACIONAL MIGRATÓRIO (CRNM)

É o documento de identificação de imigrantes registrados no Brasil e que tem validade em todo o território do país, foi estabelecido pela Lei nº 13.445/2017. O documento é feito mediante agendamento na Polícia Federal conforme abordado em detalhes na Subseção 6.4.

8.3. CARTÃO NACIONAL DE SAÚDE (CNS)

O Brasil possui o Sistema Único de Saúde (SUS) que é um sistema de saúde público de acesso universal e gratuito que oferece serviços desde atenção primária (como consulta) até integral (como cirurgias). Para acessar os serviços SUS, é ideal que se tenha o Cartão Nacional de Saúde (CNS).

De acordo com o [site do Ministério da Saúde](#), o CNS, ou popularmente chamado “Cartão Sus”, oferece: agilidade na identificação do paciente (além de dados pessoais oferece tipo sanguíneo, alergias e condições específicas); localização de prontuário, profissional, estabelecimento e atendimento; histórico de todas as consultas, exames, medicamentos e procedimentos realizados e permite constante atualização do cadastro.

Para imigrantes, o cartão SUS pode ser emitido na Secretaria de Saúde de Foz do Iguaçu, que fica na Avenida Brasil, 1637, no Centro. Os documentos necessários são: comprovante de residência, Carteira de Registro Nacional Migratório (CRNM), Cadastro de Pessoa Física (CPF) ativo há mais de 15 dias e pelo menos 2 contatos de referência.

O Portal Saúde do Cidadão também disponibiliza uma [área para fazer o pré-cadastro no CNS](#) e gerar um protocolo de atendimento que será usado por uma unidade de

atendimento para validar as informações e emitir o Cartão Nacional de Saúde. O preenchimento não é obrigatório, mas pode acelerar o atendimento.

8.4. ABERTURA DE CONTA NO BANCO E FORMAS DE PAGAMENTO NO BRASIL

Para receber os recursos da Fundação Araucária, o(a) pesquisador(a) necessita abrir a conta corrente em um banco brasileiro. Recomenda-se fazer o processo de abertura de forma presencial pois os bancos não reconhecem CRNM como documento de identificação para cadastros por aplicativo; e porque como se trata de uma situação específica para comprovação de renda e vínculo com o projeto é necessário apresentar documentos como o Plano de Trabalho. Neste atendimento o pesquisador precisa confirmar os dados pessoais, apresentar CRNM, comprovante de renda, comprovante de residência, cadastrar senha para cartão, aplicativo, assinar documentos de cessão de informações e de conformidade com os termos de uso do banco e seus serviços.

Durante este atendimento, é importante se informar se os trâmites incluem a liberação do uso da conta por aplicativo, a liberação de Pix, saque e transferência (cada liberação é um procedimento individual e tem um limite padrão ajustável apenas na agência) e também é necessário ajustar os limites diários de cada um desses serviços para que não ocorram problemas em dia de pagamento de aluguel e contas por falta de liberação de limite de Pix, saque ou transferência por limitação de valor.

No Brasil, os bancos oferecem serviço presencial de aproximadamente 9h da manhã até às 15h da tarde (o horário de abertura é variável segundo a agência). Após este horário, as agências ficam abertas apenas para uso dos caixas eletrônicos de autoatendimento que funcionam com leitura da digital e ou chip do cartão. Geralmente o cartão é entregue na residência em até 15 dias úteis.

8.5. SERVIÇOS BANCÁRIOS

Os serviços bancários no Brasil são realizados em bancos, como instituído pela lei nº 4.595 de 1964 e os serviços de pagamento de contas e boletos geralmente são realizados em casas lotéricas da Caixa que foram instituídas pela Lei 12.869 de 2013.

Extrato bancário: o serviço de extrato bancário consiste na consulta das movimentações/transações do saldo da conta corrente ou poupança do banco, pode ser feito nos caixas eletrônicos com a impressão física do extrato ou com a consulta pelo aplicativo/internet banking.

Saque bancário: é a retirada de dinheiro físico na agência, pode ser realizado no próprio caixa eletrônico se ele estiver com notas suficientes e se o valor não for além do limite do banco, geralmente valores acima de 5 mil reais precisam ser agendados com a agência via telefone com pelo menos 24h de antecedência para que a agência reserve a quantia e a movimentação seja efetivada com segurança.

Depósito bancário: é o envio de dinheiro físico para outra conta ou banco, pode ser necessário utilizar um envelope específico, onde se anotam as informações para identificação do valor e da conta de destinação e dados de contato do remetente (a pessoa que está depositando). Com o depósito por envelope, o dinheiro pode demorar a ser conferido e depositado, isso leva, geralmente, de 1 a 3 dias úteis. Dependendo do banco e do caixa eletrônico, às vezes não é necessário utilizar o envelope, quando a máquina faz leitura instantânea de cada nota e realiza o depósito assim que confirmada a operação. Esse procedimento não tem custos, pois é feito pelo próprio usuário.

Transferência bancária: é o serviço de enviar dinheiro de uma conta para outra conta de um mesmo banco ou de outro banco. Esse serviço pode ser feito pelo caixa eletrônico quando a conta de destinação for do mesmo banco e por aplicativo quando for para o mesmo banco ou banco diferente, porém este serviço tem tarifas variáveis quando a transação for entre bancos diferentes. O valor da tarifa oscila entre os bancos, podendo custar entre R\$ 8 à 25 reais de custo em média e a transferência pode demorar de algumas horas até alguns dias úteis. Porém essa modalidade se tornou inusual visto que o método de transferência PIX é instantâneo e gratuito.

Transferência Pix: é o método de transferência criado pelo Banco Central do Brasil para facilitar a circulação entre contas online. Para usar o Pix é necessário cadastrar uma chave no app (pode ser o e-mail, o número do CPF, número do CPF ou chave aleatória criada pelo app) e o sistema do Banco Central precisa validar. Podem ser criadas várias chaves Pix, cada chave é vinculada a uma conta. Assim, para receber pagamentos instantâneos é preciso informar a chave Pix da conta e para enviar valores é necessário ter a chave Pix da conta de destinação e digitar no app do banco.

Pagamento por código de barras: quando se trata de boletos bancários, contas de água, luz, internet, a leitura de código de barras pode ser feita em casas lotéricas, caixas eletrônicos ou aplicativo do celular. Se houver dificuldade de leitura, o código de barras pode ser digitado manualmente, mas é sempre importante checar se as informações como valor do boleto e conta de destino estão corretas antes de realizar o pagamento. Boleto suspeitos ou com validade ultrapassada não devem ser pagos para que sejam evitados transtornos.

8.5.1 FORMAS DE PAGAMENTO NO BRASIL

As formas de pagamento no Brasil são diversas, geralmente desde os pequenos aos grandes estabelecimentos oferecem quase todas as alternativas de pagamento (com exceção do pagamento em cheque que é um título de crédito e ocorre geralmente em casos específicos como compra de carro e casa por exemplo).

Dinheiro: é a forma de pagamento física que envolve a troca de cédulas e moedas entre o comprador e o vendedor.

Pix: Como já descrito na subseção 4.4.1, o Pix é uma forma muito fácil de pagamento online, os estabelecimentos geralmente oferecem a chave Pix ou o *qr code* para leitura pelo app do banco do cliente. Porém nem todo local aceita Pix, por isso é importante ter dinheiro ou cartão caso a forma não seja aceita. Só é possível fazer o Pix com saldo em conta; pois não é um instrumento de crédito e sim de débito.

Cartão de crédito/débito: pode ser utilizado o cartão físico ou o sensor NFC do celular. Se o cartão for estrangeiro é provável que a compra apareça na moeda estrangeira em questão, sendo automaticamente aplicadas taxas de câmbio da própria instituição do cartão e possíveis taxas da bandeira do cartão.

Cheque: é um título de crédito, onde o titular da conta emite o documento com base na sua conta bancária (fundo) e preenche com os dados do destinatário e valor. O destinatário pode depositar o valor do cheque em sua conta bancária ao apresentá-lo presencialmente em sua agência bancária, esse processo pode demorar alguns dias úteis e tem se tornado cada vez mais inusual.

8.6. CARTEIRA DE VACINAÇÃO

No Brasil, para confirmar ter recebido as doses de diversas imunizações é preciso apresentar comprovante original e comprovante traduzido para o português, para que seja possível identificar as vacinas e incluir no Cadastro do SUS e emitir a Carteira de Vacinação. A comprovação de vacinação e atualização de novas doses, caso necessário, é indispensável para crianças serem matriculadas em escolas públicas no Brasil.

O esquema de vacinal completo do Brasil pode ser consultado na [Plataforma Oficial do SUS](#), uma vez que os dados podem sofrer alterações. A Plataforma descreve cada tipo de vacina, dose e qual a idade adequada para cada aplicação, além disso as faixas etárias são divididas entre crianças de 0 à 10 anos, crianças e adolescentes de 11 à 14 anos, adultos de 18 à 59 anos de idade e gestantes de qualquer idade.

8.7. CARTÃO ÚNICO (CARTÃO DE TRANSPORTE)

Em Foz do Iguaçu, o transporte público é feito por uma empresa contratada pela prefeitura. Os ônibus têm linhas específicas e há o Terminal de Transporte Urbano (TTU), que fica no centro de Foz do Iguaçu, por onde alguns ônibus passam e é possível trocar de linha (trajeto). Ao lado do TTU, fica a empresa de transporte público onde se emite e realiza a recarga do cartão de ônibus, na Rua Mem de Sá, 449, Jardim Renato Festugato.

Os documentos necessários para a confecção do cartão são: CRNM, CPF e comprovante de residência. O cartão fica pronto na hora, a primeira via é sem custo. Com horário de funcionamento das 08:00 às 17:30, de segunda à sexta-feira. As formas de pagamento são dinheiro em espécie, cartão de débito ou Pix. O valor das tarifas pode ser acessado pelo site da [Foztrans](#).

8.8. INTEGRAÇÃO TEMPORAL COM CARTÃO DE ÔNIBUS

Esta modalidade de transporte permite ao passageiro utilizar mais de um ônibus pagando o mesmo valor sem precisar ir ao terminal. Depois de passar o cartão na bilhetagem eletrônica, o usuário tem 90 (noventa) minutos para tomar um segundo e até um terceiro coletivo em linhas diferentes. Ao entrar no seguinte ônibus e passar o cartão no validador, o visor ficará azul e emitirá a mensagem “INTEGRAÇÃO”, mostrando que a segunda ou terceira passagem não será descontada se estiver dentro dos 90 minutos. Só

pode realizar a Integração Temporal quando for utilizado o cartão da bilhetagem eletrônica.

9. MORADIA

9.1. PESQUISA POR MORADIA

A busca por moradia, sendo ela casa ou apartamento (com mobília ou sem mobília), pede agendamento com imobiliária e/ou corretor de imóveis ou proprietário e o processo de locação tem várias etapas, pois exige primeiro uma avaliação documental. Cada imobiliária pode exigir documentos adicionais diferentes. O recomendado é buscar imobiliárias e contratos que tenham mais flexibilidade quanto à documentação, visto que isso pode atrasar e até impedir o aluguel de determinadas moradias e atrasar todo o plano de mudança.

Os locais de busca populares são: marketplace do facebook e site do OLX, onde geralmente são anúncios feitos por proprietários ou corretores de imóveis independentes; sites das imobiliárias; grupos de whatsapp; contato direto com imobiliárias por atendimento presencial ou via whatsapp/ligação.

Os bairros e regiões recomendados por serem próximos à UNILA, terem fácil acesso a diferentes formas de transportes e avenidas, além de apresentarem preços mais acessíveis são: Vila A, Centro ou próximo à UNILA como Condomínio Terra Nova conhecido por ter como moradores uma comunidade significativa da universidade.

9.2. CONTRATO DE ALUGUEL E FORMAS DE GARANTIA

A Lei nº 8.345 de 1991, regulamenta o processo de locação no Brasil. Para fazer o contrato de locação, geralmente são necessários documentos pessoais com foto, CPF, comprovante de residência, comprovante de renda, certidão de nascimento (que pode ser substituída por passaporte) ou certidão de casamento. No caso de contrato com imobiliária, pode ser solicitada a emissão de certidão negativa de débitos fiscais na ACIFI (Associação Comercial e Empresarial de Foz do Iguaçu) que custa 30 reais, porém como o CPF do pesquisador(a) é recente e ele(a) acabou de chegar no Brasil, ele não estará no sistema da Associação Comercial do Paraná (ACP). Portanto, aconselha-se escolher uma imobiliária ou corretor de imóveis que tenha flexibilidade quanto a essa exigência. Também é obrigatório apresentar uma garantia de que o locatário tem condições de arcar com as despesas do imóvel. As formas mais simples de garantia são as seguintes:

Caução: pagamento adiantado de até três meses de aluguel (o número de meses pode variar), conforme legislação vigente. Geralmente o valor é ressarcido ao término do contrato ou utilizado para pagar pintura e possíveis reparos. Portanto é preciso avaliar como a cláusula estará redigida no contrato.

Fiador: quando um terceiro apresenta propriedade de imóvel em Foz do Iguaçu ou no Paraná, para garantir que se o locatário não fizer o pagamento, o fiador terá que arcar com os débitos.

Carta de Fiança: geralmente funcionários públicos podem apresentar garantia de que a instituição ao qual estão vinculados será o fiador do imóvel. Porém a UNILA, até o momento, não emite esse tipo de garantia.

9.3. DESPESAS MENSAS BÁSICAS

As despesas, que são os gastos regulares domiciliares, exigem o pagamento mensal. Geralmente todas as contas permitem que seja escolhida a data do vencimento. Cada despesa tem sua forma de pagamento e geralmente são enviadas por e-mail e podem ser disponibilizadas em aplicativo dependendo da empresa. Elas são emitidas em formato de boleto que podem ser pagas diretamente pelo aplicativo do banco ou em casas lotéricas quando impresso. As principais despesas são descritas a seguir.

Aluguel: o aluguel é uma despesa mensal fixa com valor regular, ajustado geralmente a cada 12 meses. Conforme já destacado anteriormente, serve como compensação pelo uso do espaço de moradia.

Taxa de condomínio: essa despesa é cobrada quando se mora em condomínio residencial e geralmente inclui gastos de água, gás, manutenção das dependências da residência e demais serviços variáveis prestados. A despesa varia mês a mês e geralmente é recebida por e-mail ou entregue por impresso na portaria do prédio.

Taxas de Imposto Predial e Territorial Urbano (IPTU): no Brasil, os municípios fazem o recolhimento do imposto IPTU anualmente de imóveis urbanos (a taxa pode ser paga à vista ou parcelada). Geralmente, o locatário assume o pagamento do IPTU no contrato de aluguel.

Serviços de Internet: Para acessar internet de casa e conectar aos aparelhos da residência, é necessário contratar o serviço para instalação de modem caso a residência não tenha o aparelho. Para acessar a internet fora de casa, outro serviço deve ser contratado, que é a ativação de chip de internet com número de celular brasileiro e após isso optar por fazer recarga de celular a cada vez que for necessário ou fazer um plano com valor fixo por mês e uso ilimitado de internet e ligação.

Conta de Água: o valor da conta de água é cobrado com base no consumo de metros cúbicos de água na residência. Caso o aluguel seja em condomínio, o consumo de água é cobrado junto da taxa do condomínio e do consumo do gás. A empresa responsável pelo serviço é a Sanepar, que tem abrangência em todo Estado do Paraná.

Conta de Luz: o valor da conta de luz elétrica também é variável de acordo com o consumo de energia de quilowatts-hora (kWh) da unidade residencial. A empresa responsável pelo serviço é a Copel que é paranaense.

10. SERVIÇOS NA CIDADE

10.1. HOSPITAIS E POSTOS DE SAÚDE

A Saúde no Brasil é regida pela Lei nº 8.080, de 19 de setembro de 1990, que traz as disposições para a regulamentação dos serviços no tema. A Lei 8.080 também garante acesso universal e igualitário aos serviços de saúde, dispondo também do Sistema Único de Saúde (SUS) que conta com serviços e ações de saúde oferecidos por entes públicos federais, estaduais e municipais.

10.2. O SISTEMA ÚNICO DE SAÚDE (SUS)

O SUS é o maior e mais complexo sistema público de saúde do mundo. Ele fornece acesso gratuito a serviços abrangentes para todos no país, incluindo cuidados básicos, como aferição da pressão arterial e tratamentos mais avançados, como transplantes de órgãos. Criado em 1990 pela Lei nº 8080, o SUS oferece a todo cidadão residente do país, o acesso universal ao sistema público de saúde. Este sistema foca-se na prestação de cuidados de saúde e qualidade de vida a todos os cidadãos; também se concentra na prevenção de doenças e na promoção de um estilo de vida saudável. Presta atendimento de nível básico e superior, atendimento de urgência e emergência, atendimento hospitalar, vigilância sanitária e assistência com medicamentos.

Segundo o DATASUS, as estruturas de atendimento médico público são:

Posto de Saúde: Unidade destinada à prestação de assistência a uma determinada população, de forma programada ou não, por profissional de nível médio, com a presença intermitente ou não do profissional médico.

Centro de Saúde/Unidade Básica de Saúde: Unidade para realização de atendimentos de atenção básica e integral a uma população, de forma programada ou não, nas especialidades básicas, podendo oferecer assistência odontológica e de outros profissionais de nível superior. A assistência deve ser permanente e prestada por médico generalista ou especialista nestas áreas.

Policlínica: Unidade de saúde para prestação de atendimento ambulatorial em várias especialidades, incluindo ou não as especialidades básicas, podendo ainda ofertar outras especialidades não médicas.

Hospital Geral: Hospital destinado à prestação de atendimento nas especialidades básicas, por especialistas e/ou outras especialidades médicas. Pode dispor de serviço de Urgência/Emergência.

Hospital Especializado: Hospital destinado à prestação de assistência à saúde em uma única especialidade/área. Pode dispor de serviço de Urgência/Emergência.

Unidade de Pronto Atendimento UPA: Unidade destinada à prestação de assistência em uma ou mais especialidades, a pacientes com ou sem risco de vida, cujos agravos necessitam de atendimento imediato.

Unidade Mista: Unidade de saúde básica destinada à prestação de atendimento em atenção básica e integral à saúde, de forma programada ou não, nas especialidades básicas, podendo oferecer assistência odontológica e de outros profissionais, com unidade de internação, sob administração única. A assistência médica deve ser permanente e prestada por médico especialista ou generalista. Pode dispor de urgência/emergência.

10.3. AGENTES DE SAÚDE

São Profissionais da Saúde Pública que podem realizar visitas domiciliares periódicas para divulgar ações de conscientização de campanhas à população e pesquisas para realização de estratégias de combate locais à doenças de importância pública. Tais profissionais devem ter permissão para entrar na unidade acadêmica e devem estar uniformizados e com crachás de identificação.

Agente Comunitário de Saúde (ACS): A partir da criação do SUS, foi criado também o cargo de Agente Comunitário de Saúde que é o profissional de saúde que pode fazer visitas domiciliares para promover campanhas do SUS, identificar necessidades e orientar pessoas para o atendimento médico especializado. Ele também pode realizar pesquisas para propor ações de saúde locais e medir a efetividade dos serviços na região.

Agente de Combate às Endemias (ACE): É o profissional de saúde que atua na prevenção, controle e combate doenças endêmicas transmitidas por mosquitos, como a dengue, a zika e a chikungunya. Ele também realiza visitas domiciliares para identificar focos de dengue (recipientes que armazenam água e podem ser criadouros do mosquito), realizam orientações e promovem campanhas de conscientização para a limpeza das residências e também pesquisas e estratégias locais juntamente com a vigilância sanitária.

Agente de Controle de Zoonoses (ACZ): É o profissional que visita às residências para orientar sobre os riscos de doenças transmitidas entre seres humanos e animais, promoção de campanhas de vacinação animal e identificação de áreas de risco e de maior incidências de zoonoses para o planejamento de ações conjuntas com demais órgãos de saúde.

10.4. SUPERMERCADOS

Em Foz do Iguaçu existem os supermercados comuns que vendem no varejo (valor comum) e estão espalhados por toda a cidade e os mercados que vendem por varejo e atacado (valores menores a partir de uma maior quantidade de produtos) e que ficam, em sua maioria, próximos à BR-277. É possível levar suas compras ou pedir para fazer a entrega dos produtos em casa mediante pagamento da taxa de entrega ou a partir de um certo valor mínimo de compras, a entrega é gratuita. As formas de pagamento são variadas por dinheiro em espécie, cartão (crédito e débito), cheque e Pix. No caso do cartão é necessário verificar se a bandeira do cartão é aceita ou se o cartão for estrangeiro o valor pode ser cobrado em dólar e ter taxas adicionais.

Nas grandes redes de supermercado de Foz do Iguaçu, as compras também podem ser feitas de forma online (site ou aplicativo). Porém, esta última forma tem menos variedades e produtos com preço mais elevado visto que o catálogo online possui menos produtos e marcas. Para comprar online é necessário fazer um cadastro, selecionar o mercado mais próximo da residência e preencher com informações pessoais, endereço de entrega, endereço de contato, forma de pagamento.

10.5. FARMÁCIAS E DROGARIAS

Tanto farmácias quanto drogarias vendem remédio, no entanto, drogarias têm uma oferta mais limitada de medicamentos. Para comprar determinadas medicações no Brasil, é preciso apresentar a prescrição médica com dose, nome do remédio, modo de uso, além de nome e assinatura/carimbo/registro do médico, nome do paciente e data da validade. Em casos de remédios de uso contínuo é possível apresentar receita digital. Receita escrita em outra língua que não o português, pode ser aceita, mas é necessário saber a tradução do nome do remédio e da dose para que não ocorram enganos com o nome do remédio correto e a quantidade.

Para compra de remédios controlados, com tarja vermelha ou preta, é imprescindível a apresentação de receita médica e geralmente é necessário fazer um cadastro na farmácia para identificação do cliente. Também existem os medicamentos de tarja amarela, que são os medicamentos genéricos, que são mais econômicos e têm a mesma eficácia dos medicamentos de referência.

Ao se consultar em Unidades Básicas de Saúde (UBS) ou Unidades de Pronto Atendimento (UPA), podem ser receitados remédios que poderão estar disponíveis nas Farmácias Populares da cidade ou da UBS que são remédios sem nenhum custo, sendo preciso apresentar a prescrição médica e um documento com foto para conseguir o serviço.

10.6. TERMINAL DE TRANSPORTE URBANO, HORÁRIOS E LINHAS DE ÔNIBUS

O Terminal de Transporte Urbano (TTU) fica no endereço: Vila Portes, Av. Juscelino Kubitschek, 1385, no centro de Foz do Iguaçu. O TTU tem acesso livre para os pedestres, após entrar no terminal o cartão de transporte deve ser passado direto no leitor do ônibus que vai ser utilizado pelo usuário. O terminal possui três alas, em geral, a primeira ala atende a região norte, a segunda ala atende as regiões centrais, leste e oeste e a terceira ala atende a região sul da cidade. Para ver os horários e linhas de ônibus são disponibilizados telões, letreiros e placas ao longo do terminal. Além disso, é possível consultar os aplicativos Foztrans, Bus2 - Ônibus em Tempo Real e Moovit para consultar as linhas, horários e rotas a partir da localização do usuário.

10.7. TELEFONES ÚTEIS DE SERVIÇOS PÚBLICOS

Os telefones úteis servem para atender emergências ou dúvidas específicas dos cidadãos relacionadas à serviços públicos gratuitos. A seguir são apresentados os principais números e também endereços de cada serviço público.

Serviço de Atendimento Móvel de Urgência (SAMU): É acionado pelo telefone 192, a estrutura de atendimento é uma ambulância com equipe médica que se desloca para emergências clínicas como dores no peito que surgem repentinamente e que podem ser sintomas de problemas no coração; intoxicação com produtos de limpeza e envenenamento; perda de consciência ou desmaio; hemorragia; crises de convulsão.

Serviço Integrado de Atendimento ao Trauma em Emergência (SIATE): atende pelo telefone 193 e socorre traumas e ferimentos no corpo; ferimentos de acidentes de trânsito; ferimentos por arma de fogo ou arma branca; ferimentos de agressão; quedas com ferimentos e fraturas; lesões por ataques de animais, como cães e abelhas, choques elétricos graves, afogamentos, queimaduras (calor, substâncias químicas etc).

Polícia Federal: é responsável por investigar crimes federais além de planejar operações e conduzir políticas e serviços relacionados ao controle fronteiriço e migratório. Para acionar a polícia federal basta discar o número 194.

Polícia Civil: O número da Polícia Civil é 197 e atua no âmbito estadual, conduz inquéritos e coleta evidências de crimes, além de também realizar a identificação dos cidadãos a partir da emissão do Registro Geral (RG) para cidadãos nascidos ou naturalizados no Brasil.

Polícia Militar: também atua no âmbito estadual mas sua atuação está ligada ao combate à perturbação da ordem pública, situações de violência e emergência que precisam de coibição imediata. O número da Polícia Militar é 190.

Serviço Único de Saúde: este número serve para teleatendimento para informações sobre consultas, exames, vacinação e direcionamento de como funcionam os serviços do SUS. Seu número é 136.

Delegacia da Mulher: atende e orienta casos de violência contra a mulher por meio de registro de ocorrências, investigações, medidas protetivas, acolhimento e apoio psicossocial. Para ter acesso ao serviço o número de telefone é 180.

11. EDUCAÇÃO DE CRIANÇAS DE ADOLESCENTES

11.1. A LEI DE DIRETRIZES E BASES

A educação brasileira é regulamentada pela Lei de Diretrizes e Bases: de acordo com a Lei de Diretrizes e Bases da Educação Nacional (Lei nº 9394), é dever do Estado garantir a educação formal obrigatória e gratuita dos 4 aos 17 anos de idade, nas modalidades: pré-escola; ensino fundamental e ensino médio.

A pré-escola, com duração de 1 ano letivo, é ofertada dos 4 aos 5 anos de idade e objetiva a aprendizagem da criança a partir de atividades lúdicas para seu desenvolvimento motor, cognitivo, emocional e social. O ensino fundamental é ofertado para crianças a partir de 6 anos, com duração de 9 anos, (dividido do 1º ao 9º ano) e objetiva habilitar o estudante no conhecimento técnico de diversas disciplinas a partir das atividades de escrita, leitura, interpretação, aprendizado de terminologias científicas, cálculos, experimentos, conhecimentos além do desenvolvimento de senso crítico e resolução de problemas. Normalmente estes níveis educacionais são ofertados em Escolas Municipais no Ensino Público.

E por fim, o Ensino Médio é voltado para adolescentes que finalizaram o Ensino Fundamental, geralmente a partir de 14 anos e dura 3 anos (1º ao 3º do Ensino Médio) e oferece aprofundamento das disciplinas ofertadas no Ensino Fundamental, com atividades mais complexas e também busca preparar os estudantes para o uso da metodologia científica, para o ensino superior e mercado de trabalho. No ensino público este nível de educação é ofertado em Escolas Estaduais ou Instituições Federais e pode ter Ensino Técnico integrado.

Para cada uma dessas etapas (exceto 1º ano do ensino fundamental), as escolas podem classificar os alunos a partir de promoção por aprovação da série anterior; por transferência de outras escolas ou por avaliação da própria escola para verificar qual série é mais adequada ao desenvolvimento da criança.

11.2. ESCOLAS NO BRASIL

A educação no Brasil é regulamentada, fiscalizada e coordenada pelas ações do Ministério da Educação (MEC), o currículo educacional é preparado pela Lei de Diretrizes

e Bases da Educação Nacional, como já citado anteriormente. Ainda que o Brasil tenha avançado na democratização do acesso ao ensino público, ele ainda está repleto de desigualdades, algumas regiões contam com melhores condições de ensino que outras. Essa discrepância pode ser menor na rede de ensino privado, mas não é uma regra pois cada região tem suas particularidades.

11.3. ESCOLAS NO PARANÁ

No estado do Paraná, a gestão sobre a rede estadual de educação é de responsabilidade da Secretaria de Estado da Educação (SEED) que se divide em Núcleos Regionais da Educação (NRE). O NRE de Foz do Iguaçu atende a cidade e os demais municípios limieiros do lago de Itaipu. Em comparação com o resto do Brasil, há uma menor discrepância entre o ensino público e privado no Paraná, o estado tem se destacado por ter uma das maiores médias nacionais e seu índice de qualidade aumentou significativamente nos últimos anos.

11.4. ESCOLAS EM FOZ DO IGUAÇU

Em Foz do Iguaçu a pasta responsável pela educação e bem como pelas Escolas Municipais é a Secretaria Municipal da Educação (SMED), no site da Prefeitura de Foz do Iguaçu é possível ter acesso à diversos documentos relacionados ao sistema municipal de Educação. Geralmente o ensino privado conta com ensino bilíngue de português e inglês desde os primeiros anos, no ensino público o inglês é obrigatório a partir do 6º ano do Ensino Fundamental como está estabelecido na Lei de Diretrizes e Bases da Educação, no Art. 26, §6. O ensino público oferta aulas de espanhol desde o 1º ano do Ensino Fundamental.

11.5. O PROCESSO DE MATRÍCULA

Para realizar a matrícula na rede pública, o responsável deve comparecer diretamente na secretaria da Escola com cópia dos documentos da criança e do responsável nos períodos de matrícula escolar que acontecem regularmente em novembro e reabrem em fevereiro para o caso de vagas ociosas em algumas escolas. A preferência é que o responsável reivindique a vaga na escola mais próxima de sua residência que é onde ele terá preferência.

Também é importante frisar que a criança precisa estar com as vacinas em dia para garantir a matrícula. Os documentos para a matrícula na rede pública são: Registro Nacional Migratório; CPF; Certidão de nascimento; Cópia de carteira de vacinação da criança; Declaração do posto de saúde que atesta que todas as vacinas estão em dia e Comprovante de residência. Para mais informações é necessário contatar a Secretaria Municipal da Educação de Foz do Iguaçu que atende pelo telefone: (45) 3308-2020.

12. EQUIPE DO PROJETO

O presente projeto de Extensão ocorre em conjunto com as atividades de Pesquisa e Ensino. Desse modo, a equipe do Projeto conta com ações integradas que são planejadas e executadas com os(as) Coordenador(as) de Extensão e Pesquisa, com auxílio do(a) Bolsista técnico(a) e demais setores competentes da Universidade. Por meio deste também é expressado o agradecimento pela concessão do financiamento da Fundação Araucária ao Projeto na Unila.

Para obter mais informações nos canais oficiais da Unila, podem ser consultados o site Página Inicial UNILA, o instagram UNILA (@instaunila) e o Facebook/unila.oficial/.

Para ter contatos de setores e servidores específicos, é disponibilizada a aba Contatos UNILA do site oficial.

Notícias sobre o projeto:

[Ucraniana completa um ano no Paraná com pesquisa sobre funcionalismo público](#)

[Pesquisadora ucraniana](#)

[Palestra - Nova formação profissional de alta qualidade no campo da administração pública: a experiência das universidades Ucranianas](#)

[Palestra – A Administração Pública na Ucrânia programa de formação de pessoal para o serviço](#)

INSTITUIÇÕES ENVOLVIDAS

