



**INSTITUTO LATINOAMERICANO DE
ECONOMÍA, SOCIEDAD Y POLÍTICA
(ILAESP)**

**CIENCIAS ECONÓMICAS-ECONOMÍA,
INTEGRACIÓN Y DESARROLLO**

**ESTUDIO DE LA DINÁMICA ECONÓMICA-PRODUCTIVA DE LA COMUNIDAD
INDÍGENA MAKÁ DEL PARAGUAY EN EL CAPITALISMO DEL SIGLO XXI: UNA
INTERPRETACIÓN DESDE LA VISIÓN ECONÓMICA DE KARL POLANYI, THOMAS
PIKETTY Y RAÚL PREBISCH**

JORGE LUIS ALDANA CHÁVEZ

Foz do Iguaçu
2023



**INSTITUTO LATINOAMERICANO DE ECONOMÍA,
SOCIEDAD Y POLÍTICA (ILAESP)**

**CIENCIAS ECONÓMICAS-ECONOMÍA,
INTEGRACIÓN Y DESARROLLO**

**ESTUDIO DE LA DINÁMICA ECONÓMICA-PRODUCTIVA DE LA COMUNIDAD
INDÍGENA MAKÁ DEL PARAGUAY EN EL CAPITALISMO DEL SIGLO XXI: UNA
INTERPRETACIÓN DESDE LA VISIÓN ECONÓMICA DE KARL POLANYI, THOMAS
PIKETTY Y RAÚL PREBISCH**

JORGE LUIS ALDANA CHÁVEZ

Trabajo de Conclusión de Curso presentado al Instituto Latinoamericano de Economía, Sociedad y Política de la Universidad Federal de la Integración Latinoamericana, como requisito parcial para la obtención del título de Licenciado en Ciencias Económicas-Economía, Integración y Desarrollo.

Orientador: Prof. Dr. Fernando Correa Prado

Foz do Iguazu
2023

JORGE LUIS ALDANA CHÁVEZ

ESTUDIO DE LA DINÁMICA ECONÓMICA-PRODUCTIVA DE LA COMUNIDAD INDÍGENA MAKÁ DEL PARAGUAY EN EL CAPITALISMO DEL SIGLO XXI: UNA INTERPRETACIÓN DESDE LA VISIÓN ECONÓMICA DE KARL POLANYI, THOMAS PIKETTY Y RAÚL PREBISCH

Trabajo de Conclusión de Curso presentado al Instituto Latinoamericano de Economía, Sociedad y Política de la Universidad Federal de la Integración Latinoamericana, como requisito parcial para la obtención del título de Licenciado en Ciencias Económicas-Economía, Integración y Desarrollo.

BANCA EXAMINADORA

Orientador: Prof. Dr. Fernando Correa Prado
UNILA

Profa. Dra. Senilde Alcántara Guanaes
UNILA

Prof. Dr. Felix Pablo Friggeri
UNILA

Foz do Iguaçu, ____ de _____ de _____.

TERMO DE SUBMISSÃO DE TRABALHOS ACADÊMICOS

Nome completo do autor(a): Jorge Luis Aldana Chávez

Curso: Ciencias Económicas-Economía, Integración y Desarrollo

Tipo de Documento	
(.....) graduação	(.....) artigo
(.....) especialização	(X) trabalho de conclusão de curso
(.....) mestrado	(.....) monografia
(.....) doutorado	(.....) dissertação
	(.....) tese
	(.....) CD/DVD – obras audiovisuais
	(.....) _____

Título do trabalho acadêmico: Estudio de la dinámica económica-productiva de la comunidad indígena Maká del Paraguay en el capitalismo del siglo XXI: una interpretación desde la visión económica de Karl Polanyi, Thomas Piketty y Raúl Prebisch

Nome do orientador(a): Prof. Prof. Dr. Fernando Correa Prado

Data da Defesa: ____/____/____

Licença não-exclusiva de Distribuição

O referido autor(a):

a) Declara que o documento entregue é seu trabalho original, e que o detém o direito de conceder os direitos contidos nesta licença. Declara também que a entrega do documento não infringe, tanto quanto lhe é possível saber, os direitos de qualquer outra pessoa ou entidade.

b) Se o documento entregue contém material do qual não detém os direitos de autor, declara que obteve autorização do detentor dos direitos de autor para conceder à UNILA – Universidade Federal da Integração Latino-Americana os direitos requeridos por esta licença, e que esse material cujos direitos são de terceiros está claramente identificado e reconhecido no texto ou conteúdo do documento entregue.

Se o documento entregue é baseado em trabalho financiado ou apoiado por outra instituição que não a Universidade Federal da Integração Latino-Americana, declara que cumpriu quaisquer obrigações exigidas pelo respectivo contrato ou acordo.

Na qualidade de titular dos direitos do conteúdo supracitado, o autor autoriza a Biblioteca Latino-Americana – BIUNILA a disponibilizar a obra, gratuitamente e de acordo com a licença pública *Creative Commons Licença 3.0 Unported*.

Foz do Iguaçu, ____ de _____ de _____.

Assinatura do Responsável

Dedico este trabajo a la comunidad indígena Maká del Paraguay, a Juan Belaieff, a mi familia y a todos los colegas del curso de Economía de la UNILA.

AGRADECIMIENTOS

En primer lugar, agradecer al profesor Dr. Fernando Correa Prado por la guía y la revisión de esta investigación, así como por ser un profesor inspirador durante los años que cursé en la Facultad de Ciencias Económicas-Economía, Integración, que me llevaron a abordar temas que afectan profundamente a nuestra América Latina, especialmente de los pueblos que ancestralmente luchan por su lugar en las tierras que perdieron tras la colonización del hombre occidental en el Sur Global.

Además, reconocer el apoyo de los miembros de la banca que permitieron la mejora de la calidad disertativa de esta investigación, así como de su adecuación textual a las normas brasileras de trabajos académicos.

Asimismo, mi gratitud a la Facultad de Economía de la Universidad Federal de la Integración Latinoamericana (UNILA) por luchar en estos cortos años por un sueño: la integración latinoamericana en todos sus aspectos. Además, en estos últimos años de conclusión de carrera en la UNILA, tuve la oportunidad de conocer a estudiantes de toda América Latina, el Caribe y África, permitiéndome conocer la inmensa variedad cultural y lingüística del Sur Global, con especial cariño a los colegas paraguayos, peruanos, colombianos y argentinos.

A María Celeste Vázquez por ser una compañera de estudios con un corazón inmenso siempre presta a apoyar a sus colegas. Además, a Clara Mabel Mendoza por su siempre apertura al diálogo político sobre los problemas del Paraguay. En suma, agradecer con mucha amistad y cariño a Bill Eglinton Flores, peruano, amigo y colega de Relaciones Internacionales que cursó disciplinas de Economía en estos últimos cuatro años, (sos un economista más, che amigo) por mostrarme la realidad económica del Perú, especialmente por presentarme obras de José Carlos Mariátegui, Víctor Raúl Haya de La Torre, Julio Velarde Flores, Luis Carranza Ugarte y Alonso Segura Vasi, así como exponerme el otro lado del Perú: la Amazonía y sus complejidades (el Perú y Paraguay comparten los mismos problemas referidos a las comunidades indígenas).

A mi familia por acompañarme en estos últimos años de estudios fuera del país, y a todas las personas que hicieron posible culminar, a pesar de tiempos turbulentos para el Paraguay y el mundo, mis estudios universitarios.

*En la selva paraguaya que de flores se perfuma/ Late un
corazón de plumas y aletea una ansiedad/Es el secular
tañido es la guaraní esperanza/Se escucha más no se
alcanza ni se puede aprisionar*
Los Guaraníes

RESUMO

Esta investigação analisa a dinâmica económico-productiva da Comunidade Indígena Maká do Paraguai no capitalismo do século XXI a partir de uma interpretação da visão económica de Karl Polanyi, Thomas Piketty e Raúl Prebisch. Neste sentido, realiza-se uma descrição das características económicas e produtivas da comunidade indígena com o objectivo de determinar a situação de complexidade económico-productiva em que se encontra em contraste com a economia periférica paraguaia; dado que existe uma relação complexa entre o crescimento económico paraguaio e a distribuição da riqueza nas comunidades indígenas. Por conseguinte, a pesquisa é orientada pelo uso de técnicas de documentação indireta e observação direta intensiva através de visitas às comunidades indígenas Maká, bem como pela combinação dessas técnicas com a revisão teórica que nos permitiu determinar a situação de vulnerabilidade dos Maká, especificamente situada no problema da terra.

Palavras-chave: Comunidade indígena; Maká; dinâmica económico-productiva; visão do capitalismo do século XXI; microperiferia.

RESUMEN

En esta investigación se realiza el análisis de la dinámica económica-productiva de la Comunidad Indígena Maká del Paraguay en el capitalismo del siglo XXI a partir de una interpretación desde la visión económica de Karl Polanyi, Thomas Piketty y Raúl Prebisch. En este sentido, se realiza una descripción de las características económicas y productivas de la comunidad indígena con el intuito de determinar la situación de complejidad económica-productiva en la que se encuentra en contraste con la economía periférica paraguaya; puesto que, existe una relación compleja entre el crecimiento económico paraguayo y la distribución de la riqueza en comunidades indígenas. Por consiguiente, la investigación se orienta por el uso de técnicas de documentación indirecta y de observación directa intensiva por medio de la visita a las comunidades indígenas Maká, además de la combinación de estas técnicas con la revisión teórica que permitió determinar la situación de vulnerabilidad de los Maká, específicamente situada en el problema de la tierra.

Palabras clave: Comunidad Indígena; Maká; dinámica económica-productiva; visión de capitalismo del siglo XXI; microperiferia.

ABSTRACT

This research analyses the economic-productive dynamics of the Maká Indigenous Community of Paraguay in the capitalism of the 21st century from an interpretation of the economic vision of Karl Polanyi, Thomas Piketty and Raúl Prebisch. In this sense, a description of the economic and productive characteristics of the indigenous community is carried out with the aim of determining the situation of economic-productive complexity in which it finds itself in contrast to the peripheral Paraguayan economy; given that there is a complex relationship between Paraguayan economic growth and the distribution of wealth in indigenous communities. Therefore, the research is guided by the use of indirect documentation techniques and intensive direct observation through visits to Maká indigenous communities, as well as by the combination of these techniques with the theoretical review that allowed us to determine the situation of vulnerability of the Maká, specifically situated in the problem of land.

Keywords: Indigenous community; Maká; economic-productive dynamics; vision of 21st century capitalism; micro-periphery.

LISTA DE FIGURAS

Figura 1 – Ubicación y asentamiento actual de los Maká .	19
Figura 2 – Comercio de artesanías de los Maká en Ciudad del Este	35
Figura 3 – Pobladores Maká en las cercanías de Asunción	37

LISTA DE TABLAS

Tabla 1 – Pobreza total e índice de Gini	47
---	----

LISTA DE GRÁFICOS

Gráfico 1 – Esquema Centro-Periferia de Prebisch y la Microperiferia	16
Gráfico 2 – Estructura económica de los Maká	32
Gráfico 3 – Crecimiento económico del PIB (% anual) del Paraguay (2019-2021). 41	
Gráfico 4 – PIB, pobreza total e índice de Gini.....	48

ÍNDICE

INTRODUCCIÓN	12
CAPÍTULO 1. LA DINÁMICA ECONÓMICA PRODUCTIVA DE LA COMUNIDAD INDÍGENA MAKÁ DEL PARAGUAY DEL SIGLO XXI: UMA PERSPECTIVA A TRAVÉS DE KARL POLANYI Y THOMAS PIKETTY	13
1.1. Definición de dinámica económica-productiva	13
1.2. Descripción social de la Comunidad Indígena Maká del Paraguay: la participación femenina actual	19
1.3. Visión económica de Karl Polanyi	22
1.4. Perspectiva económica de Thomas Piketty.....	25
1.5. La visión económica de Raúl Prebisch.....	28
1.6. La dinámica económica-productiva de la Comunidad Indígena Maká del Paraguay.....	30
CAPÍTULO 2. LAS PRINCIPALES CARACTERÍSTICAS ECONÓMICAS-PRODUCTIVAS DE LA COMUNIDAD INDÍGENA MAKÁ DEL PARAGUAY	34
2.1 Principales actividades económicas de la Comunidad Indígena Maká.....	34
2.2. Vínculo económico de la Comunidad Indígena Maká con el Paraguay y el Mundo.....	38
2.3. Estructura económica de la Comunidad Indígena Maká y su relación con la tierra.....	40
2.4. La compleja relación económica-productiva de la Comunidad Indígena Maká con el crecimiento económico del Paraguay de los últimos cinco años (2019-2023)	41
CAPÍTULO 3. LA COMPLEJIDAD ECONÓMICA-PRODUCTIVA DE LA COMUNIDAD INDÍGENA MAKÁ DEL PARAGUAY	44
3.1. La compleja relación económica-productiva de la Comunidad Indígena Maká con el crecimiento económico del Paraguay y la distribución de la riqueza.....	44
3.2. El problema de la distribución de la riqueza y su impacto en la dinámica económica-productiva en la Comunidad Indígena Maká del Paraguay.....	48
CONSIDERACIONES FINALES	50
REFERENCIAS	51

INTRODUCCIÓN

En esta investigación se estudia la dinámica económica-productiva de la Comunidad Indígena Maká del Paraguay en el capitalismo del siglo XXI: una interpretación desde la visión económica de Karl Polanyi, Thomas Piketty y Raúl Prebisch. Por consiguiente, se realiza una descripción de las características económicas-productivas de la Comunidad Indígena Maká, con el objeto de definir la situación de complejidad económica-productiva que se contrasta con la política económica aplicada en el Paraguay en el siglo XXI que tiene un impacto directo en la desigualdad y la distribución de la renta. En este sentido, a pesar de que estos autores no abordan el tema indígena, presentan elementos teóricos y metodológicos que permiten comprender la situación de microperiferia de las comunidades indígenas.

En este sentido, en el capítulo 1 se define la dinámica económica de los Maká, así como se describe socialmente a la Comunidad Indígena Maká del Paraguay, se explicita la visión económica de Karl Polany, además de la perspectiva económica de Thomas Piketty y Raúl Prebisch que influyen esta investigación. Asimismo, en este capítulo se detalla la dinámica económica-productiva de la Comunidad Indígena Maká del Paraguay. En adición, en el capítulo 2 se detallan las principales actividades económicas de la Comunidad Indígena Maká, además del vínculo económico de esta comunidad con el Paraguay y el mundo. También, se presenta la estructura económica de la Comunidad Indígena Maká y su relación con la tierra, así como la compleja relación económica-productiva con el crecimiento económico del Paraguay en los últimos cinco años (2019-2023).

En el capítulo 3 se presenta la compleja relación económica-productiva de la Comunidad Indígena Maká con el crecimiento económico del Paraguay y la distribución de la riqueza, además de delimita el problema de esta distribución y su impacto en la dinámica económica-productiva de los Maká. Los tres capítulos están direccionados por una metodología de la investigación cualitativa que utiliza técnicas como la documentación indirecta y la observación directa intensiva. Así, con la combinación de estas técnicas se concretizó la concatenación de informaciones suficientes para llevar a cabo el estudio de la dinámica económica-productiva de los Maká

En suma, se explicitan las consideraciones finales de esta investigación, además de las referencias bibliográficas utilizadas en la investigación.

CAPÍTULO 1. LA DINÁMICA ECONÓMICA PRODUCTIVA DE LA COMUNIDAD INDÍGENA MAKÁ DEL PARAGUAY DEL SIGLO XXI: UMA PERSPECTIVA A TRAVÉS DE KARL POLANYI, THOMAS PIKETTY Y RAÚL PREBISH

En este capítulo se explicita la dinámica productiva de la Comunidad Indígena Maká del Paraguay a partir de la visión económica de Karl Polanyi, Thomas Piketty y Raúl Prebisch. En este sentido, se define el concepto de dinámica económica productiva, así como se explicita los rasgos de la dinámica económica-productiva de la Comunidad Indígena Maká del Paraguay.

1.1. Definición de dinámica económica-productiva

En esta investigación se entiende como dinámica económica-productiva a las complejas relaciones de intercambio comercial y de servicios afincados a la mano de obra utilizada para generar un proceso de reciprocidad relativa en determinados sectores de la economía. Por consiguiente, la dinámica económica-productiva se orienta por los sucesos económicos que se dan en un determinado momento de la transición comercial con otros acontecimientos que se observarán en el futuro.

En este sentido, se entiende que la dinámica económica-productiva subyace a la concatenación de procesos de intercambio productivo y de concatenación de sectores de la economía que explican los resultados posteriores a partir de la comparación de un fenómeno previo. Por consiguiente, la dinámica económica-productiva se orienta por el estudio de los elementos que componen, por ejemplo, un ciclo económico con la finalidad de explicar los motivos del comportamiento de una determinada economía en un periodo dado. Al respecto, cuando se estudia la dinámica económica-productiva se toma en cuenta los ciclos económicos que están orientados por las condiciones histórico y sociales de un periodo estudiado.

Así, se pueden observar ciclos económicos a partir del estudio de la dinámica económica y productiva, en periodos donde se observan momentos de recesión, recuperación y expansión, aunque con diferencias estructurales en economías periféricas como es el caso paraguayo y, especialmente, de economías profundamente periféricas como las de la comunidad Maká.

Por tanto, al delinear las características de la dinámica económica-productiva del Paraguay, se considera que el país estructuralmente depende de las tendencias de los mercados internacionales en relación a la demanda por bienes primarios o *commodities*; es decir, que depende de las necesidades inmediatas de las economías centrales por materias primas.

Por tanto, la dinámica económica y productiva de un país periférico está supeditada, caso no exista una revolución estructural y competitiva, a los bruscos cambios de la economía internacional, especialmente del comercio internacional. Por consiguiente, la dinámica económica y productiva de la periferia también crea tendencias de dependencia estructural microdinámicas en situaciones de relación compleja como es el caso del Paraguay con la Comunidad Indígena Maká. Por ello, un ciclo económico recesivo afecta la capacidad de respuesta de la economía periférica que; a su vez, provoca profundas transformaciones en economías que luchan por no transformarse profundamente por la dinámica capitalista. Así, si la teoría económica considera que durante un período de recesión en el ciclo económico donde se impacta el empleo y la capacidad de adquisición de la mano de obra, aún no se puede afirmar que esta tendencia se repita en comunidades económicas que se resisten a la transformación capitalista por contar con otro tipo de dinámica económica-productiva.

Por consiguiente, la definición de la dinámica económica-productiva está supeditada también al estudio de los ciclos económicos; puesto que, conociendo el comportamiento del ciclo podríamos explicar las tendencias de la dinámica económica de países periféricos que son condicionados por las necesidades de países desarrollados. De esta manera, se hace evidente que al definir el ciclo económico se puede comprender la estructura social y sus consecuencias internas, lo que significa que al estudiar a la Comunidad Indígena Maká también debemos considerar las tendencias exógenas a la dinámica económica-productiva del Paraguay, además de las endógenas que impactan la relación económica y productiva de comunidades que no necesariamente están vinculadas a la dinámica del capitalismo del siglo XXI. La dinámica económica-productiva, por tanto, permite comprender las relaciones causales previas a la realidad económica vigente. Por ello, al estudiar a la Comunidad Indígena Maká dentro del espacio económico paraguayo, se evidencia que existe una necesidad de analizar las tendencias de la economías nacional e internacional para delimitar la situación de dependencia económica de las comunidades indígenas, asociadas como el peruano José Carlos Mariátegui delimitó para la realidad andina: el problema de la tierra.

Un problema que en el siglo XX estuvo definido por la dependencia estructural y el regalismo estructural de las clases políticas y económicas las principales clases sociales de la mayoría de países de América Latina. Así, Mariátegui concluye que el siglo XX muestra una tendencia de explotación del indígena y de desequilibrio económico y político a favor de las ganancias de los latifundios capitalistas. Así, la dinámica económica-productiva del Paraguay relacionado a la expansión del capitalismo financiero del siglo XXI está sujeto a las necesidades inmediatas de los países centrales, que exigen de las economías periféricas una escasa mejora en su competitividad para; de esta forma, obtener utilidades en detrimento del desarrollo económico de los países menos favorecidos por el comercio internacional.

En este sentido, el Paraguay según los datos del TradeMap (2023) exporta a la mayor parte del mundo, especialmente en la zona del Mercosur, productos basados en el ganado vacuno y bovino, además de una tendencia a la mejora de su oferta de energía eléctrica originada en sus centrales hidroeléctricas binacionales. Sin embargo, la expansión del capitalismo dentro del territorio paraguayo aunado a la tendencia de endeudamiento propiciado por transformaciones económicas internacionales sanitarias provocó una disminución de la autonomía económica que también condicionó el comportamiento económico de sociedades no alineadas a la dinámica económica-productiva de economías desarrolladas. La expansión del capitalismo del siglo XXI en el Paraguay transformó la realidad socioeconómica del país; puesto que, con el endeudamiento internacional y la inversión en sectores vinculados a las necesidades de países centrales, los territorios paraguayos se vieron invadidos por un capitalismo que evita comprometerse con las necesidades inmediatas de las comunidades más vulnerables. Esta afirmación se vincula con la escasa dinámica de económicas internas que se han negado a transformarse profundamente porque también poseen otro tipo de comportamiento económico exento de cualquier apropiación violenta de los factores de producción.

Por ello, el estudio de la dinámica económica-productiva de una comunidad indígena está supeditada a la caracterización de una economía de microperiferia. En este sentido, tomando en cuenta el aporte de Prebisch (1981) de centro-periferia, en este estudio, se considera que la dinámica económica-productiva de la comunidad indígena Maká está involucrada a la réplica de desequilibrio estructural que causa la expansión del capitalismo contemporáneo, especialmente el afincado en el siglo XXI y sus visitudes. En este sentido, el autor de esta investigación, se tomó la libertad de considerar el aporte de Prebisch para realizar una comparación del modelo con la situación microdinámica de la realidad

paraguaya, afianzada por el caso de la Comunidad Indígena Maká. Por ello, considerando las interacciones económicas desiguales en un espacio micro, se considera que existe una relación desequilibrada entre las ganancias cualitativas de la mano de obra poca calificada de un grupo olvidado de la sociedad paraguaya con el avance del crecimiento económico en los últimos años, previo a la pandemia del Covid-19.

Gráfico 1. Esquema Centro-Periferia de Prebisch y la Microperiferia

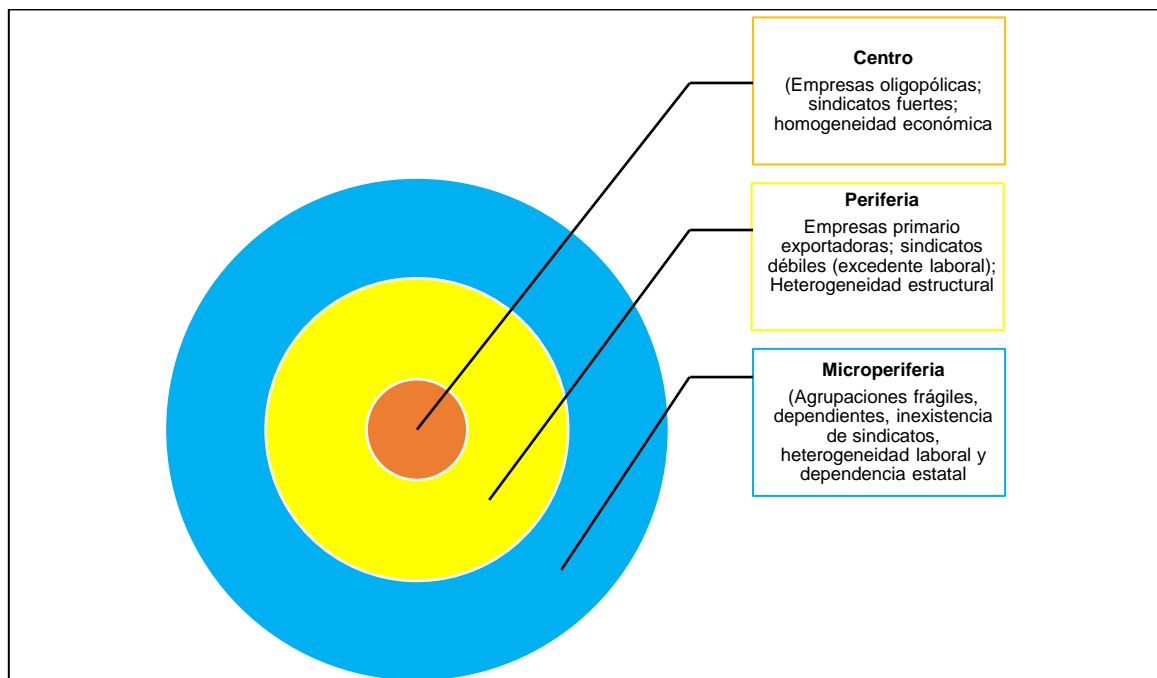

Fuente: Elaboración propia en base a Prebisch (1949)

En el gráfico 1, se puede explicitar que la periferia en términos globales se apropia de los avances tecnológicos del centro; aunque, la reciprocidad es frágil porque existe un deterioro de los términos de intercambio en relación con la periferia. En este sentido, lo que se considera como microperiferia en esta investigación está entendida como la relación más distante que existe dentro de la misma periferia con las relaciones económicas del centro. Una relación desequilibrada histórica que inició con la participación tardía del Paraguay con la dinámica económica-productiva del mundo y con la disminución de la autonomía de los pueblos indígenas que vieron reducidas sus oportunidades de participación en un sistema capitalista supeditado a la extracción de materias primas esenciales para dar continuidad a las matrices productivas de los países centrales.

Esta microperiferia está altamente explorada por la periferia dado que las exigencias del centro justifican la explotación de la mano de obra barata y poca calificada, así como de la apropiación de tierras indígenas con la finalidad de la mejora productiva de la periferia; puesto que, en términos de la visión *light* del capitalismo del siglo XXI, es más importante el mercado que las condiciones de los factores de producción involucrados en la elaboración de un bien y servicio.

Así, la visión de mercado de la periferia condicionada por el comportamiento del centro impacta a la dinámica económica-productiva de la microperiferia; puesto que, esta última es explorada para mantener las condiciones mínimas de dinámica económica global. Por consiguiente, la dinámica económica-productiva de las comunidades indígenas están exentas de cualquier intento de explicación capitalista del siglo XXI, debido a la condición de base económica que opera de formas distintas al mercado en términos de solamente lucro. Así lo explicita Polanyi (1976):

A la mayoría de nosotros se nos ha acostumbrado a pensar que la piedra de toque de la economía es el mercado...Que hacer, pues cuando topamos con economías que operan sobre bases totalmente distintas, sin ningún rastro de mercado o de ganancia obtenida comprando o vendiendo? Es entonces cuando hemos de revisar nuestra concepción de economía (POLANYI, 1976, p. 47)

La dinámica económica-productiva de la microperiferia está condicionada por las necesidades inmediatas también de la periferia. Así, la microperiferia es considerada un instrumento más para la acumulación de capital y de exploración de mano de obra que evita tener un direccionamiento positivo y de redistribución para las comunidades indígenas. En este caso, los Maká, siendo una comunidad adscrita a su vínculo directo con la tierra y a su concepción de un mundo totalmente diferente al capitalismo vigente, se desarrollo de forma distante a la tendencia de intercambio de bienes y servicios, aunque no está exenta de la invasión de la involución capitalista del siglo XXI.

De esta manera, la base económica de los Maká opera bajo una forma totalmente distinta a la concebida por el mundo occidental; puesto que, la idea de comunidad está arraigada a su concepción de mundo. Así, los Maká comprenden que intercambiar un bien o un servicio debe estar acompañada de la reciprocidad, un concepto observado también en comunidades andinas y amazónicas de otros países de América Latina.

Por consiguiente, la dinámica económica-productiva de la microperiferia, donde interaccionan los Maká, considera que la mano de obra, la tierra, el dinero, el agua, las plantas, no son bienes o servicios que se pueden intercambiar en detrimento de la condición comunitaria; puesto que, a diferencia de la concepción económica occidental donde todo el

proceso de producción está organizado bajo la idea de intercambio *win to win*, aunque es sabido que los intercambios no necesariamente satisfacen las necesidades inmediatas de las comunidades que interactúan en este sistema capitalista. Una situación que Polanyi (1976) sitúa cuando realizar una investigación sobre las sociedades posteriores a los imperios occidentales; puesto que, el autor considera, al analizar sociedades con un fuerte vínculo con la tierra, de que la mano de obra, la tierra y el dinero no tendían a convertirse en instrumento de intercambio, dado que no eran colocadas a venta; sin embargo, la visión occidental creó una ficción respecto a los elementos mencionados anteriormente.

Esta ficción occidental actuó en detrimento de sociedades originarias que tenían a la tierra como principal elemento de subsistencia, dado que el vínculo era de reciprocidad y agradecimiento. Por ello, la dinámica económica-productiva de los Maká está orientada por la pertenencia a la tierra, por la inequívoca relación con los elementos que estructuran la comunidad. Por tanto, la tierra es madre, padre y también hijo, que se debe cuidar y mantener con vida; puesto que, de ella se obtiene los instrumentos para una vida en sociedad.

Al respecto, al investigar a los Maká, y a su dinámica económica-productiva, se puede notar que el avance de producción capitalista afectó la dinámica original de esta comunidad indígena, debido a que la expansión y apropiación del capital, desequilibró el vínculo con la tierra. Así, las comunidades indígenas, vieron reducidas su capacidad de actuación en un mundo, en una tierra que les pertenecía; por ello, no es difícil observar mientras se camina por las calles con alto volumen de comercio, comunidades indígenas en condiciones deplorables de desarrollo humano, especialmente en Ciudad del Este en el Paraguay.

En este sentido, la dinámica económica-productiva que está sujeta a las condiciones de los ciclos económicos, afecta duramente a las sociedades que componen la microperiferia, debido a que estas son exploradas para mantener la producción capitalista sin afianzamiento de reciprocidad. Por ello, la dinámica económica-productiva de los Maká está condicionada por la dinámica de la periferia y su subsecuente dependencia con el centro.

Al respecto, la dependencia estructural de los Maká provocó el desplazamiento territorial y productivo de toda su comunidad; puesto que, desde el siglo XX han sufrido de una constante disminución de su autonomía económica. Así, al salir del interior del país y desplazarse hacia zonas urbanas comerciales, provocó la reestructuración del comportamiento comunitario que depende de la dinámica económica-productiva de un país

estratificado que se apropió de la tierra de las comunidades originarias; por ello, se observa en Ciudad del Este que los Maká sobreviven principalmente de la venta de artesanías y en un espacio pequeño y precario que afecta su dinámica económica-productiva.

1.2. Descripción social de la Comunidad Indígena Maká del Paraguay: la participación femenina actual

La Comunidad Indígena Maká del Paraguay tuvo su primer contacto con el mundo occidental en el año 1927. Al respecto, los Maká están vinculados lingüísticamente con los Mataco. En este sentido, Metraux (1946) informó que los Maká se ubicaron geográficamente en el siglo XX al sur del Pilcomayo, al sureste de Guisnay y de otros asentamientos de las comunidades Mataco. Por otro lado, Vellard (1933) registró a los Maká cerca a los asentamientos de los Pilagá. Por su parte, “más tarde, el general ruso Juan Belaeiff contratado por el estado paraguayo para cartografiar el territorio chaqueño poco antes de la guerra del Chaco estableció contacto con los Maká” (CANTERO BENITEZ, 2016, p. 14). Este general gestionó la adquisición de hectáreas legales de un total de 335 para la concentración de los Maká que se vieron afectados por la Guerra del Chaco. Las tierras fueron cedidas por el gobierno paraguayo a través de un Decreto Ley N°2190 de 1944. “En 1985, tras la permanente crecida del río Paraguay dejaron estas tierras y se instalaron en Mariano Roque Alonso, una ciudad próxima a Asunción, capital del país” (ZANARDINI, 2011, p. 100).

Figura 1. Ubicación y asentamiento actual de los Maká



Fuente: BBC (2017)

En el año 2023, luego del Censo Nacional de Comunidades Indígenas del 2012, los Maká están ubicados, según Cantero Benítez (2016):

en la ciudad de Encarnación frontera con Posadas, Argentina, en el microcentro de Ciudad del Este frontera con Foz do Iguaçu, Brasil y en Mariano Roque Alonso, próxima a la capital del país y a la ciudad de Clorinda, Argentina; mientras que en el Cacho reside Qemkuket la única comunidad maká en zona rural (CANTERO BENITEZ, 2016, p. 14)

Por otro lado, los Maká son considerados como los últimos en usar bodoques auriculares de madera y coloridas cintas de pluma de avestruz en los tobillos y que peculiarmente tras conflictos territoriales, los hombres adultos poseían coronas de plumas en la cabeza que señalaba el nivel de liderazgo en la comunidad y en el ejército Maká.

Las tradiciones Maká señalan que la mayoría de los campamentos estaban compuestos de chozas en “forma de toneles o colmenas en las cercanías de una corriente de agua, que pueden alcanzar un largo de 18 metros, cuyos pisos están cubiertos de pieles de venado” (TIERRAVIVA, 2023, p. 1). Sin embargo, dada la expansión del capitalismo, las comunidades Maká adoptaron la tendencia de realizar construcciones parecidas a los de sus partes occidentales.

En adición, socialmente los Maká están liderados por un cacique que organiza y permite la participación de la comunidad durante la toma de decisiones, incluso las actividades como la caza, la pesca y la recolección están supeditadas a las necesidades inmediatas de los miembros de la comunidad. Asimismo, el rol de las mujeres está orientada hacia “la fabricación de ponchos carteras, fajas, hamacas, labrados y mantas” (TIERRAVIVA, 2023, p. 1)

En este sentido, la organización social de los Maká está influenciado por la idea de comunidad y de estratificación participativa. Esta situación permite que cada integrante de la comunidad sepa directamente su participación en las actividades sociales de la unidad indígena; asimismo, existe un vínculo directo con la religiosidad lunar y solar, así como por la curación astral. Aunque dado el avance del hombre occidental en las comunidades indígenas, existen integrantes de la comunidad Maká que pertenecen a grupos evangélicos y católicos.

Por consiguiente, la distribución social también está supeditada a la influencia occidental afincada en la dependencia estructural hacia la dinámica social del Paraguay, donde aún se evidencia una estratificación social; puesto que, los Maká como indígenas algunas veces son considerados como no paraguayos, lo que causa un aislamiento

marcado por el olvido y la apropiación cultural. Así, la participación de los hombres se da entre los 20 y 22 años o posterior al despose y, usualmente, la mayoría de los caciques fueron hombres. Sin embargo, en el año 2019, Tsiweyenki rompió con la tradición tras la muerte de su esposo. Por consiguiente, la sociedad Maká transformó las relaciones de poder en la comunidad, una situación que también confronta la dinámica social de la sociedad paraguaya donde aún se mantienen costumbres machistas; puesto que, “los maká son más respetuosos de las mujeres y en este caso depositamos nuestra confianza en la viuda de Chemei” (YELUKÍN, 2019, p. 1)

En este sentido, la sociedad paraguaya se contrapone a las tendencias de las costumbres Maká, debido a que la reproducción capitalista también expande un sistema que repite la tendencia patriarcal, colonial, extractivista, opresor y explotador de las relaciones económicas y políticas; puesto que, concatenan desigualdades económicas con disparidades de género con crítica relación con las mujeres.

De esta manera, la participación de la mujer es vital en el desarrollo de la comunidad Maká, dado que se involucra directamente en los procesos productivos y las actividades obligatorias de liderazgo directo o complementario, así las mujeres cumplen un rol protagónico en la toma de decisiones de la comunidad que se contrapone a la visión occidental machista de la mayor parte de la sociedad paraguaya.

En este sentido, la educación está también direccionada por la mujer, debido a que son estas quienes traspasan el conocimiento lingüístico a los niños, una muestra de este aspecto se encuentra en la nueva líder Maká que tiene responsabilidades de manejo de instituciones municipales “tanto en la dirección de una escuela de educación primaria y secundaria, de una organización laboral interna, de un equipo de fútbol que compite en una liga regional y hasta el funcionamiento del templo bautista que presidía su marido” (SERVÍN, 2019, p. 1). A través de este ejemplo, los Maká muestran que la participación de la mujer es imprescindible para el funcionamiento y desarrollo de las actividades cotidianas de la comunidad. Por consiguiente, el liderazgo de Tsiweyenki indica que las mujeres en la comunidad Maká, “son las administradoras de la comunidad, educan a los niños y resuelven asuntos importantes. El título de cacique es un invento de nuestra sociedad y no de las etnias” (REHNFELD, 2019, p. 1).

1.3. Visión económica de Karl Polanyi

En esta investigación se toma en cuenta la visión económica de Karl Polanyi (1886-1964) respecto a que existen sociedades que no están asociadas a la estructura capitalista de exploración y explotación de los factores de producción. En este sentido, la visión económica de Polanyi procura explicitar que existen otras dinámicas económicas que están exentas de pérdida de libertad y de un autoritarismo, característica propia de las tendencias políticas afincadas en el desarrollo tecnológico. Por tanto, para evitar la trascendencia de un autoritarismo político, Polanyi (2012) procura reestructurar la relación política con la economía; por ello, argumenta que el único camino para quebrar con los lazos de dependencia de la revolución tecnológica que reproduce situaciones de desigualdad y subyuga a pueblos que poseen otras dinámicas económicas y financieras, y que sitúan a la tierra como un elemento clave para su desarrollo como los Maká, se encuentra en la ruptura con “las aspiraciones de automatismo y espontaneidad social, mediante la intervención institucional y la reflexión moral. Si la técnica torna precaria la propia existencia de la sociedad, la deliberación política la restaura” (LENORE, 2017, p. 1).

Por consiguiente, Polanyi apela a la participación colectiva que no necesariamente esté sujeta o condicionada a las necesidades inmediatas de los mercados, sino a la búsqueda de la libertad y a la exención de la dependencia tecnológica; puesto que, las comunidades que no están invadidas en su totalidad por la tendencia capitalista hacia la sumisión de los factores de producción resisten para intentar construir una visión económica que se aleja del fetichismo de la mercancía.

Al respecto, Polanyi defiende que los métodos de la economía de mercado afectan directamente la esencia de la estructura de intercambio productivo de las comunidades indígenas a las que describe como exóticas, semicolonias y pueblos desamparados; puesto que, la economía de mercado destruye las ideas colectivas de la mayoría de estas sociedades. De esta manera, “cuando los métodos de la economía de mercado eran impuestos a los pueblos desamparados, sin medidas protectoras, como en regiones exóticas y semicolonias, el sufrimiento que ocurría era indescriptible” (POLANYI, 2012, p. 237).

En este sentido, en su obra cumbre *La Gran Transformación* (POLANYI, 1900) describe la existencia de un doble movimiento cuando la economía de mercado se encuentra contra una sociedad afianzada en las relaciones de reciprocidad y no de intercambio de mercancías y de explotación. El primer movimiento, es conocido como

desincrustación de la economía en un espacio occidentalmente conocido como no económico donde invade y se sumerge en las relaciones económicas de la sociedad “no económica” que responde con un movimiento de reincrustación, que es delineado por un contramovimiento intrínseco dado la tendencia antinatural de la economía de mercado hacia la relación hombre-tierra.

Por tanto, la visión económica de Karl Polanyi observa que la economía de mercado autorregulada es una amenaza directa a las sociedades no incrustadas en la expansión capitalista. Por ello, Polanyi (2012) argumenta lo siguiente:

por la exploración de la fuerza física del trabajador, por la destrucción de la vida familiar, por la devastación de las cercanías, por la contaminación de los ríos, por el deterioro de los padrones profesionales, por la desorganización de las costumbres tradicionales y por la degradación general de la existencia, incluso de la habitación y las artes (POLANYI, 2012, p. 162).

En este sentido, Polanyi considera que las sociedades no afianzadas por la economía capitalista están en constante lucha con la expansión de la economía de mercado que transluce la participación estatal a favor de la exploración de la tierra; por ejemplo, de una comunidad indígena. Una situación que puede vislumbrarse en el constante desplazamiento al que están las comunidades indígenas como los Maká de sus principales zonas de influencia y de convivencia, iniciando con la Guerra del Chaco y; posteriormente, por el aumento de la producción de la soja y de la búsqueda de zonas para la exploración de energías renovables como el biodiesel.

Por consiguiente, Polanyi observa a través de la interpretación del comportamiento de sociedades consideradas por la economía occidental como no capitalistas, que la exploración de la fuerza física del trabajador causa una dependencia no solamente monetaria y territorial, sino también espiritual porque elimina el vínculo ancestral del hombre natural con la tierra; puesto que, el trabajador indígena considera que la tierra es parte integrante de su cotidiano y no una mercancía que puede ser explotada sin considerar los daños colectivos en contraste con el capitalismo de mercado que observa en la mano de obra indígena una oportunidad para reducir los costos de producción.

Asimismo, el desplazamiento de la fuerza de trabajo hacia centros de interacción comercial tras la erradicación del cotidiano de las comunidades indígenas provoca un rompimiento con el origen de lo colectivo, de la unidad familiar; puesto que, el capitalismo de mercado y financiero exige de la mano de obra una participación masiva en la formación de capital y de unidades productivas. Así, el capitalismo de mercado rompe con las

relaciones familiares que inicia con el tiempo que se toma el trabajador para participar del proceso de creación de una mercancía y que acaba luego con el final de jornada que, en la mayoría de los casos, es poco remunerada.

En este sentido, la unidad familiar se ve invadida por la necesidad de obtener mercancías que antes no precisaban buscarlas en el mercado; puesto que, la tierra se ha convertido en un bien de alto costo que ellos no poseen; puesto que, el Estado en su afán de responder a las necesidades estructurales del capitalismo del siglo XXI crea mecanismos de apropiación que no toma en cuenta las necesidades del colectivo, sino la inagotable sed del mercado. De esta forma, las comunidades indígenas ven reducidas su capacidad adquisitiva, debido a que tienen que buscar en los centros urbanos los productos que el mercado les ofrece a costos por encima del salario mínimo vital como se puede notar en el caso paraguayo, donde la mayoría de los miembros de las comunidades indígenas dependen de las ventas de sus artesanías, asistencia gubernamental y del trabajo explorado en zonas comerciales e industriales.

Asimismo, la expansión del capitalismo de mercado y financiero, en el Paraguay provocó la devastación de las cercanías que pueden ser entendidas como el espacio complementario de los cuales se valen las comunidades para realizar las actividades cotidianas que permiten la existencia y desarrollo de la comunidad indígena. Por ello, como expuesto en un apartado anterior, la microperiferia sufre de la devastación del espacio de reciprocidad de las comunidades indígenas; es decir, las tierras son invadidas por los tractores, limpiadoras, etc.; que cumplen el rol de eliminación del espacio de subsistencia de las comunidades originarias.

Además, por ejemplo, tomando en cuenta la visión económica de Polanyi, la Comunidad Indígena Maká ve reducida su participación en las relaciones productivas en el desarrollo económico del Paraguay, dado a que se resisten a la tendencia capitalista de alineación de la identidad económica y social de la mano de obra. Por consiguiente, se puede afirmar sin temor a errar, que los Maká formar parte de la resistencia comunitaria hacia ese capitalismo de mercado destructivo que solamente se orienta por el lucro y no la reciprocidad.

En este sentido, el capitalismo según Polanyi (2012) provoca la erradicación del hombre con la naturaleza; puesto que, la contaminación de ríos, la destrucción de relaciones productivas originarias y de especializaciones productivas anteriores al mercado, provoca la desaparición gradual de las dinámicas económica-productivas de las comunidades indígenas.

Asimismo, si se toma en cuenta la visión económica de Polanyi, se hace evidente que los Maká también se vieron invadidos por la expansión del capitalismo, así la vivienda es un problema real que afecta a la mayoría de la comunidad; por tanto, en general están afincados en espacios urbanos con escaso desarrollo urbanístico; puesto que, carecen de servicios básicos que conlleven a la mejora de la calidad de vida de toda la comunidad. En suma, existe una desaparición de la apropiación territorial; puesto que, se vieron despojados de su propia existencia: la tierra.

Incluso, la cultura se ha convertido a pesar de la resistencia en mercancía, causado por la necesidad de subsistencia. Por ello, en Ciudad del Este, por ejemplo, los Maká subsisten vendiendo artesanías que anteriormente únicamente eran utilizadas como instrumentos comunitarios del cotidiano, una imagen propia, un vestido nítido de su resistencia ancestral.

En este sentido, al igual que Mariátegui (2007), Polanyi (2012) considera que el problema vital de la resistencia indígena está supeditado a la apropiación capitalista de la tierra, que reproduce situaciones de injusticia social y de nimia distribución de la riqueza. Por ende, el autor defiende la idea de que “la función económica es apenas una entre las muchas funciones vitales de la tierra. Esta da estabilidad a la vida del hombre, es el local de su habitación, es la condición de su seguridad física” (POLANYI, 2012, p. 199). Por tanto, defiende Polanyi una visión económica más heterogénea sobre las relaciones económica-productivas que el hombre realiza con la naturaleza.

1.4. Perspectiva económica de Thomas Piketty

La perspectiva económica de Thomas Piketty está vinculado con el tema de la distribución de la riqueza como uno de los principales problemas del capitalismo del siglo XXI. En este sentido, el autor aborda temas como la noción de renta, riqueza y capital, a través de una investigación histórica sobre el vínculo entre la acumulación de la renta y el aumento de la desigualdad en sociedades capitalistas. En este sentido, Piketty (2013) considera que la expansión del capitalismo a nivel mundial incidió en el aumento de la desigualdad en las sociedades humanas que podría ser resuelta a través de una estructuración de un nuevo Estado social a partir de estrategias políticas regionales que conlleven a la revisión de la tendencia de distribución de la riqueza.

Al respecto, el autor incide en la idea de que la desigualdad está vinculada a la acumulación de capital por parte de los países ricos, que al apropiarse de las fuerzas de los países que no han transitado hacia métodos de producción avanzados, reproducen las disparidades económicas. Una disparidad que está justificada por la expansión del capitalismo del siglo XXI; un capitalismo que recomienda a las economías periféricas la escasa presencia estatal, pero que indica a los países ricos la presencia necesaria del Estado como garante del bienestar social.

En este sentido, Piketty (2013) muestra en su obra que las fuerzas naturales del capitalismo no necesariamente son las que incidieron en el crecimiento económico de las naciones ricas; puesto que, defiende el argumento de que elementos políticos influyen la dinámica económica.

Por consiguiente, la visión económica de Piketty (2013) considera que la desigualdad está intrínsecamente vinculada con la expansión de un capitalismo exento de cualquier elemento natural de control solamente del mercado, debido a que, a partir de la presencia del Estado, aún se repiten elementos de desequilibrio social, causado especialmente por intercambios comerciales injustos, además de una distribución de la riqueza nimia y no progresiva.

De esta manera, al realizar un análisis exhaustivo de la evolución del capitalismo, Piketty (2013) sitúa como imprescindibles para el aumento de la desigualdad, el papel de la herencia, la razón capital-renta y la primera ley del capitalismo. En este sentido, el autor delimitó que el capital ganó un amplio espacio de influencia en contraposición con el salario; puesto que, los países que habían heredado un capital tras la exploración de otras naciones lograron transformar la relación de capital-renta por un capitalismo patrimonial que reproducía desequilibrios estructurales en los intercambios dentro del mercado internacional.

En este sentido, a diferencia de lo que el *mainstream* del pensamiento económico argumenta, Piketty (2013) considera que la riqueza de un país está delimitada por el conjunto de tierras, inmuebles, firmas transnacionales y participación gubernamental en la dinámica económica-productiva. Al respecto, la acumulación de capital condiciona la participación de sociedades que no están directamente relacionadas con la dinámica de reproducción capitalista-financiera; puesto que, los países periféricos aún se mantienen en espacios de interacción injusta con los países ricos. Así, el conjunto de tierras que una nación posee está condicionada con las exigencias del mercado internacional en el caso de un país periférico. A su vez, las tierras de los países periféricos también son expropiados

de comunidades que interactúan en la microperiferia. Por consiguiente, las sociedades como la de los Maká ven reducidas su autonomía territorial por la reproducción de mecanismos de extracción geográfica incentivadas por la expansión del capital financiero que está determinado por un Estado intervencionista en la independencia económica de los pueblos indígenas.

Por tanto, el Paraguay como parte de la periferia subyace a la necesidad de poseer territorios liberados para la reproducción capitalista en detrimento de sociedades que interactúan a partir de una visión de reciprocidad y no de fetichismo por la mercancía. Y, de esta manera, el Paraguay se ve condicionado por las exigencias de las firmas transnacionales, especialmente las asociadas a la soja y a la explotación de energía hidroeléctrica, que mantienen la condición de dependencia de Estado periférico. En suma, el Paraguay como nación también permite la expansión del capitalismo financiero transnacional de países ricos que actúan en detrimento de la dinámica económica-productiva de las comunidades indígenas.

De esta manera, el Estado paraguayo participa como un actor activo en la reproducción del capitalismo que permite el afianzamiento de la riqueza de países considerados desarrollados, que reduce la autonomía económica de sociedades microperiféricas.

Así, al responder a las exigencias del capitalismo central, las naciones periféricas pierden autonomía territorial y de recursos; puesto que, al explorar a sus propias sociedades, pierden cualquier oportunidad de acumulación de capital, inmuebles, de formación de firmas nacionales y de fortalecimiento de una entidad gubernamental capaz de afianzar políticas económicas positivas que influyan en el crecimiento económico.

En este sentido, la visión económica de Piketty (2013) defiende la idea central de que es necesario la aplicación de medidas políticas tributarias a la riqueza, y que en las situaciones de periferia se reestructuren las tendencias actuales del capitalismo, a través de la búsqueda de soluciones propias que no sean calco y copia de las recetas de países desarrollados que no persiguen un objetivo de distribución de la riqueza, sino de acumulación constante en detrimento de los países periféricos y microperiféricos.

En suma, de Piketty (2013) se rescata la idea central de la distribución de riqueza y la explicación de la desigualdad económica y la disparidad existente entre países centrales y periféricos.

1.5. La visión económica de Raúl Prebisch

Raúl Prebisch (1901-1986) considera que la dinámica económica está fijada en la acérrima crítica a la escuela ortodoxa. En este sentido, se orientó a analizar los problemas macroeconómicos en el interior de la economía argentina, así como un concienzudo estudio de la banca y las finanzas, especialmente en lo concerniente al ajuste de los salarios al costo de la vida, anotaciones sobre el medio circulante, además de las observaciones sobre los planes monetarios internacionales con un fuerte interés por la moneda y los ciclos económicos, y el patrón oro y la vulnerabilidad económica de los países periféricos.

Por otro lado, el autor argentino intenta en su estudio sobre la dinámica económica abandonar las viejas creencias neoclásicas, así como colocar al Estado como un elemento crucial del cambio económico en la periferia, asimismo a argumentar que las políticas aplicadas en el centro de la economía mundial no necesariamente son positivas para las economías periféricas. En este sentido, Prebisch “muestra su preocupación por la teoría económica keynesiana y los problemas del desarrollo en su cátedra de Dinámica Económica, cuyo título implica por sí mismo el comienzo de una nueva forma de considerar la economía en el mundo capitalista” (SOTELSEK, 2008, p. 622).

Sin embargo, a Prebisch también se le puede vincular como teórico del desarrollo; puesto que, su preocupación se situó en analizar las condiciones de subdesarrollo de los países periféricos y las formas de reacción frente a esta situación. En este sentido, a través de la delimitación de las condiciones de los países centrales y periféricos, el argentino comprende lo siguiente:

relaciones económicas en el esquema teórico denominado centro-periferia, que tuvo a su vez una vertiente evolutiva: primero, la consideró como una relación cíclica, donde el centro desempeñaba el papel activo y la periferia el pasivo. En segundo lugar, aceptó que el esquema centro-periferia era una constelación económica en cuyo centro se encontraban los países industrializados (SOTELSEK, 2008, p. 624).

En este sentido, el autor consideraba que el deterioro de los términos de intercambios comerciales de bienes y servicios sería un elemento crucial de los desequilibrios económicos entre el centro y la periferia. Por consiguiente, defendía la importancia de buscar los problemas estructurales de las economías periféricas e incidir en un proceso de industrialización. Un proceso donde se superará la estructura de dependencia de la división internacional del trabajo, así como de la reducción de las políticas macroeconómicas que redujeran la autonomía económica del Estado periférico;

asimismo, argumentaba que era importante buscar soluciones afincadas en la capacidad de ahorro local. De esta forma, según Prebisch “la industrialización también ayudaba a resolver otro problema latente en muchos países latinoamericanos: la absorción de la mano de obra de baja productividad” (SOTELSEK, 2008, p. 624).

Al respecto, cuando se observa grosso modo la economía paraguaya, es latente aún la dependencia estructural que el país posee en relación con los países centrales; especialmente, con aquellos que brindan préstamos al país, que posteriormente debe reestructurar sus políticas económicas para responder a las exigencias de la expansión del capitalismo del siglo XXI. En consecuencia, esta dependencia provoca además de una reducción de la autonomía económica y política y una industrialización únicamente afincada en las matrices productivas globales y no locales, la incapacidad estatal de atender las necesidades de la microperiferia.

Así, esta microperiferia al intentar complementarse con la dinámica económica capitalista de un Paraguay con compleja autonomía económica, se ve condicionada por las políticas macroeconómicas orientadas hacia las exigencias de los países centrales. En este sentido, los Maká como parte de esta microperiferia al ser explorados y reducidos a espacios urbanos marginales donde los servicios básicos como agua, electricidad y educación son precarios, ven disminuidas sus posibilidades de desarrollo; puesto que, fueron perdiendo gradualmente su derecho original: posesión de la tierra.

Esta situación se puede observar cuando se realiza una visita con el debido permiso de los moradores; puesto que, los Maká, por citar un ejemplo, se encuentran sumergidos en la dinámica económica comercial de Ciudad del Este, en una pequeña zona donde existe precaria urbanización, debido a que el estilo de construcción urbanística no responde a la tendencia originaria de convivencia colectiva de los Maká, además de que los centros de estudios están supeditados a una escuela de educación primaria en preocupante situación (en este caso no se presentará una imagen de visita de campo, por pedido expreso de los líderes Maká de no reproducir la opresión estatal; puesto que, puede ser utilizado como argumento para reducir el apoyo gubernamental).

En este sentido, la microperiferia se ve condicionada con una industrialización incipiente que tiende a destruir la dinámica económica-productiva de orientación colectiva. Así, dado que la periferia según la visión económica de Prebisch se especializa en la exportación de materias primas en contraposición de las manufacturas de los países centrales, la microperiferia; en este caso, las comunidades indígenas son consumidores directos de las manufacturas, aunque con escasa capacidad de gasto, además de que

sufren de los cambios desequilibrados de bienes y servicios. Así, la exploración de la tierra para la exportación de materias primas para los países centrales provoca una destrucción de la capacidad de reacción económica de los Maká, quienes considerados como minoría aún no poseen capacidad de reacción frente al avance del capitalismo del siglo XXI, solamente resisten y procuran salvaguardar su independencia alimentaria.

En suma, la visión económica de Prebisch es un elemento clave para comprender no solamente en nivel macro la situación de dependencia estructural de las economías periféricas, sino que brinda instrumentos para recoger otros elementos dentro de la periferia que tienen su dinámica económica-productiva propia: la microperiferia que depende de las condiciones de dependencia de la periferia y de la expansión del capital de los países centrales.

1.6. La dinámica económica-productiva de la Comunidad Indígena Maká del Paraguay

La dinámica económica-productiva de los Maká está condicionada por la dinámica comercial de la periferia y el centro por su condición de microperiferia. Por ello, tradicionalmente estaban orientados a las actividades agrícolas; puesto que, el vínculo con la tierra era parte del proceso colectivo de comunidad. En este sentido, en este apartado se detalla las actividades comerciales y de subsistencia, artes industriales, comercio, división del trabajo y la propiedad de la tierra como elementos claves para comprender la dinámica económica-productiva de los Maká.

En este sentido, los Maká a inicios de su relación con el hombre occidental, estuvieron adscritos a actividades de cacería y recolección, especialmente a una agricultura que focalizaba la producción de calabazas. Por tanto, las actividades agrícolas permitían a los Maká tener una dieta regular de carbohidratos dada la necesidad de largas horas de trabajo comunitario, que aseguraba la seguridad alimentaria del colectivo; puesto que, todo lo trabajado y recolectado se afincaba en unas zonas de tratamiento de los productos en pequeñas chozas, que posteriormente eran utilizadas para brindar soporte a la comunidad en caso de problemas con la falta de alimentos.

Asimismo, el principal producto animal de cacería era el ñandú, que también formaba parte de la identidad de los Maká, debido a que sus plumas eran y son utilizadas como ornamento para los líderes y miembros de la comunidad, además de formar parte de los rituales sagrados de los chamanes.

En adición, la recolección que practicaban los Maká en la selva del Chaco permitió que las actividades comunitarias no impactaran negativamente en el equilibrio ecológico; puesto que, la relación con la tierra era sagrada y también formaba parte de la comunidad; es decir, la tierra era responsable de la subsistencia del colectivo.

Sin embargo, con la expansión de un capitalismo del siglo XXI que exige de los países periféricos materias primas, los Maká como microperiferia perdieron sus derechos originarios en la tierra que habitaron sus ancestros, dada la erradicación de zonas verdes para el cultivo de yerba mate, soja y otros productos vinculados a la exportación de *commodities*. Por ello, como parte de la condición de dependencia económica y de aprovechamiento cultural, los Maká se sumergieron en la dinámica capital de mercado, donde dependen exclusivamente del turismo y de la venta de mercancías en los principales polos comerciales como es el caso de Asunción y Ciudad del Este en el Paraguay. Aunque, en periodos de inmersión a las selvas del Chaco intentan recuperar la dinámica tradicional de caza y recolección, además de afianzar su identidad cultural que se ve afectada por las exigencias de la periferia y de los países centrales. En este sentido, los Maká también se confrontan con la tendencia de utilizar a la cultura como una mercancía; por ello, son reacios a algunas visitas en sus territorios, porque la imagen cultural ha sido utilizada por el Estado paraguayo como una oportunidad para generar mayores interacciones comerciales y de exploración del imaginario Maká con fines lucrativos, especialmente esta situación de vislumbra en celebraciones nacionales donde los Maká son empleados como parte de la muestra cultural del Paraguay ante organismos internacionales, aunque cuando se acaba la fiesta, esta comunidad recibe apoyo disminuido por parte de instituciones públicas, especialmente educativas y de salud.

Por otro lado, las artes industriales de los Maká a pesar de la influencia del avance capitalista aún intentan recuperar la ergología tradicional (los Maká), debido a que las artesanías ofrecidas para el mercado periférico son realizadas para la venta masiva; aunque, cuando son elaborados para momentos de reunión colectiva tienen a poseer mayor elaboración y cuidado; puesto que, son utilizados materiales más tradicionales.

En suma, el comercio que realizan los Maká también han sido afectados por las prohibiciones estatales a ciertos productos de origen vegetal y animal, especialmente los collares, tabaco, flechas, yerbas medicinales, etc.; lo que impacta directamente la economía de los Maká no solamente por la disminución de ingresos sino por la eliminación de las posibilidades de interacción colectiva tradicional: ceremonias, festejos, etc.

Por otro lado, la división del trabajo en la comunidad Maká está supeditada al comercio en las ciudades de mayor movimiento de mercancías, aunque en las zonas comunitarias los Maká realizan actividades de caza, pesca, recolección de miel, sembrío de mandioca, que por lo general están vinculados a actividades masculinas. Asimismo, la selección de algodón y elaboración de tejidos están sujetas a deberes femeninos. Además, la agricultura está liderada por los ancianos y las actividades de cosecha permite la participación de las mujeres y los niños, que involucra también festejos posteriores al culmino de las responsabilidades colectivas.

En adición, la propiedad de la tierra para los Maká es vital; puesto que, se afianzaron en lugares con mayor presencia animal y vegetal, así como en corrientes de río, dada la necesidad de este elemento vital para la agricultura. Por consiguiente, está claro que la propiedad de la tierra forma parte integral de la seguridad alimentaria de los Maká.

Gráfico 2. Estructura económica de los Maká



Fuente: Elaboración propia

Por consiguiente, las actividades de subsistencia de los Maká están determinadas por la dinámica de la periferia y la exploración de recursos de exportación; es suma, la explotación de la tierra. Asimismo, las artes industriales en términos de la economía de mercado carecen de un valor agregado complejo que permita obtener mayores recursos económicos para los Maká. Por otro lado, la división del trabajo dado la expansión del

capitalismo del siglo XXI, conllevó a los Maká al desplazamiento hacia polos comerciales, lo que afectó la dinámica económica-productiva colectiva para determinar una estructura económica supeditada a la mercantilización de la cultura como parte de la subsistencia y de la seguridad alimentaria. Asimismo, el comercio de los Maká está determinado por la demanda del mercado interno paraguayo; puesto que, los Maká no exportan sus mercancías en el Mercosur o en otros bloques económicos. Esta situación genera una dependencia estructural, debido a que los Maká comercian en situación de desventaja; puesto que, algunos comerciantes, por ejemplo, en Ciudad del Este imitan la imagen cultural de los Maká y ofrecen productos masivos en sus fábricas para la venta turística que en la mayoría de las veces acceden a productos que no poseen la calidad necesaria y tradicional de los Maká.

Por otro lado, a pesar del intento de crear ferias para la venta de productos indígenas en Asunción y Ciudad del Este, es notorio que estos ingresos son temporales, incidiendo aún más en la precariedad de la capacidad adquisitiva de los Maká en el Paraguay. En este sentido, el comercio para la comunidad Maká implica la respuesta a una escasa demanda por productos que en la mayoría de los casos carece de valor agregados desde una visión blanca occidental. Así, los Maká tienden, en algunas circunstancias, a sumergirse en la venta de productos occidentales para generar mayores ingresos, dejando de lado algunas actividades tradicionales como la pesca y la agricultura.

Esta situación de precariedad está asociada además de la estructura económica periférica del Paraguay al problema de la tierra (MARIÁTEGUI, 2007); puesto que, se trata de una cuestión de la división agraria y de la desestructuración de la dinámica económica-productiva y social de las comunidades indígenas. Así, el problema de los Maká y de acceso a la propiedad de la tierra, supone que es imprescindible colocar en “primer plano el problema económico-social, asumiendo la actitud menos lírica y literaria posible. No nos contentamos con reivindicar el derecho del indio a la educación, a la cultura, al progreso, al amor y al cielo. Comenzamos por reivindicar, categóricamente, su derecho a la tierra” (MARIÁTEGUI, 2007, p. 33). En este sentido, la defensa por el acceso a la propiedad privada: la tierra desde la visión de los Maká es la oportunidad del bienestar colectivo; por ello, en esta investigación considerando el aporte de Mariátegui (2007) se hace hincapié en que la justicia social está supeditada a la transformación social y económica; en todo caso, a las prácticas de estos mecanismos que provocan la precariedad de los factores de producción y de las oportunidades de acceso a mercados equilibrados a favor de los productos de los Maká en la microperiferia.

CAPÍTULO 2: LAS PRINCIPALES CARACTERÍSTICAS ECONÓMICAS-PRODUCTIVAS DE LA COMUNIDAD INDÍGENA MAKÁ DEL PARAGUAY

En primer lugar, en este capítulo deseo remarcar como paraguayo mi afán de no defender a la comunidad indígena en “principios abstractos de justicia, ni en sentimentales consideraciones tradicionalistas, sino en razones concretas y prácticas de orden económico y social” (MARIÁTEGUI, 2007, p. 58). En este sentido, en este capítulo se detalla las principales características económicas-productivas de la comunidad indígena Maká del Paraguay como una oportunidad para mostrar a la comunidad académica latinoamericana la necesidad de abordar los problemas económicos y sociales de estas comunidades desde la visión de respeto y transformación de la realidad indígena y de su situación de microperiferia, evitando el estudio asistencialista y victimista, que la mayoría de los estudios sobre comunidades indígenas son explicitados en el Paraguay, lo que provoca la aplicación de medidas económicas de asistencia y no de real reestructuración de la situación de periferia que inicie por la demarcación de la tierra Maká en el Paraguay a través de la demarcación por medio de títulos de propiedad de las 335 hectáreas que ancestralmente les pertenecían.

2.1. Principales actividades económicas de la Comunidad Indígena Maká

En esta sección, basados en lo presentado en el gráfico 2 sobre la estructura económica de los Maká y también delimitados por la información oral de algunos pobladores de la comunidad Maká de Ciudad del Este, especialmente la comunidad indígena Maká de Ciudad del Este está condicionada por la dinámica comercial del microcentro de la ciudad. Esta situación provoca que los productos artesanales de los Maká estén ofertados no necesariamente en zonas exclusivas como ferias o *autoservice* de la ciudad, sino en las pistas de algunas calles frente a centros comerciales con afluencia de extranjeros y locales.

En este sentido, el comercio es la principal actividad de los Maká en Ciudad del Este, así los insumos son obtenidos no de las plantaciones propias, sino compradas en las principales distribuidoras de lana y algodón del Chaco que llegan a las tiendas comerciales de Ciudad del Este; puesto que, ubicados en la microperiferia no poseen tierras de cultivos dado que se desplazaron hacia esta parte del país por la necesidad de generar ingresos extras y por la explotación de tierras que ancestralmente les pertenecía por parte de

latifundistas de soja, yerba mate y tabaco, así como por la expansión de construcciones asociadas a la producción de energía eléctrica.

Figura 2. Comercio de artesanías de los Maká en Ciudad del Este



Fuente: Visita de campo

Por tanto, como se puede observar en la figura 2, el comercio de los Maká ubicados en el microcentro de Ciudad del Este está supeditado a la venta de artesanías tales como collares, mochilas, lana, pulseras, agogós, o dependiendo de la demanda de los consumidores de ropas: camisetas, gorros, etc. Asimismo, los precios de los productos varían entre 5 mil a 50 mil guaraníes que equivalen a 3,45 y 34,48 reales brasileños respectivamente.

Sin embargo, este comercio está condicionado como se menciona párrafos arriba por la demanda por productos de los Maká para los turistas que visitan Ciudad del Este, así como por la imitación de algunos productos por parte de comerciantes locales que reproducen bienes de los Maká en masa y reducen el margen de ganancia de los

comerciantes Maká que venden sus artesanías al menudeo.

En este sentido, el comercio si bien permite la subsistencia, es notorio que su inexistente apropiación de la tierra provoca una dependencia económica marcada, dado que dependen exclusivamente del apoyo estatal a través de la asistencia que es provista por el Programa Tekopora y de, algunas circunstancias, de provisionamiento de canastas básicas de alimentos por parte de la gobernación de Alto Paraná.

Por consiguiente, se puede observar que el problema de la tierra para los Maká es vital porque implica seguridad alimentaria y autonomía económica. Así, los Maká asentados en el microcentro de Ciudad del Este muestran una dinámica-económica dependiente del comercio periférico que afecta su capacidad adquisitiva porque deben competir en condiciones desiguales con los comerciantes de grandes tiendas, así como con los vendedores locales.

De esta manera, durante la consulta a algunos vendedores en la visita de campo realizado por el investigador el día 8 de abril de 2023, los Maká componen un total de 150 personas entre adultos y niños y, según datos del Instituto Nacional de Estadística (INE) el número total de comuneros Maká es de 167. Asimismo, del total únicamente 79 personas son económicamente activos.

Por otro lado, al realizar la visita a los Maká del microcentro urbano de Ciudad del Este, se evidenció que las actividades comerciales están lideradas por las mujeres acompañadas de sus niños, y que la mayoría de la comunidad masculina trabaja como mano de obra barata en los centros comerciales o industrias de soja, carne de vaca, carne de pollo, yerba mate, en las afueras de la ciudad, aunque esto no necesariamente signifique un aumento directo en la capacidad adquisitiva de los Maká, dado que ahora los recursos no son compartidos comunitariamente; es decir, la expansión del capitalismo del siglo XXI, afectó la dinámica económica-productiva tradicional de los Maká.

En adición, los Maká ubicados en territorios cerca al Chaco paraguayo, estrictamente en la colonia José Falcón y de la ciudad de Mariano Roque Alonso, aún luchan por la reivindicación de sus derechos a las 335 hectáreas tradicionales, dado que solamente 104 hectáreas cuentan con título de propiedad adscrito a los Maká. Asimismo, los Maká poseen la isla Laefiyuket que se localiza cerca de Asunción. En este sentido, las actividades económicas de la Comunidad Indígena Maká está sujeta a la pesca, sembrío de mandioca, yerba mate, tacabo, etc. Además de las tradicionales artesanías que posteriormente son vendidas en la ciudad de Asunción, especialmente en las plazas y lugares turísticos de la capital paraguaya.

La venta de las artesanías se basa también en el menudeo y los precios oscilan entre 7000 a 70000 guaraníes y depende exclusivamente de la demanda turística o de algunos transeúntes locales que tratan de apoyar a los Maká, dado el imaginario paraguayo de que el indígena no es ni paraguayo ni blanco, una situación que se repite en la tendencia asistencialista de los últimos años de gobierno con liderazgo neoliberal.

Figura 3. Pobladores Maká en las cercanías de Asunción



Fuente: TIERRALIBRE (2015)

En suma, las actividades económicas de los Maká están delimitadas por la producción agrícola y artesanal, aunque con escaso desarrollo industrial; puesto que, aún se encuentran en la lucha por la reivindicación de sus tierras con la finalidad de crear mejores mecanismos de desarrollo económico a corto y largo plazo. En este sentido, las actividades económicas de los Maká dependen de las condiciones locales de la periferia y del asistencialismo gubernamental precario que se ha practicado en los últimos años, además de una escasa preocupación por la titulación de tierras fértiles que servirían como elemento clave para el desarrollo económico de los Maká,

2.2. Vínculo económico de la Comunidad Indígena Maká con el Paraguay y el Mundo

Al titular esta sección como vínculo económico de la Comunidad Indígena Maká con el Paraguay y el Mundo se toma en cuenta la lucha por la tierra y la condición de microperiferia de los Maká; puesto que, la condición actual de los Maká está direccionada por su poco acceso a los factores de producción adscritos a la explotación de la tierra.

En este sentido, el vínculo económico con el Paraguay está asociado al asistencialismo gubernamental, además de la lucha constante por la reivindicación de sus tierras ancestrales. Por consiguiente, el plan de desarrollo económico del Estado paraguayo no necesariamente se orienta por las necesidades inmediatas de las comunidades indígenas. Así, es notorio, por ejemplo, que la inversión en construcciones de conexión nacional no respeta la consulta previa a los dueños legítimos de tierras ancestrales, que sufren de la destrucción de hectáreas vitales para la seguridad alimentaria; puesto que, la Comunidad Maká depende de las tierras fértiles para el sembrío de sus productos de subsistencia, así como para la venta al menudeo en las principales ciudades turísticas del Paraguay.

Una muestra del vínculo económico desequilibrado entre el gobierno paraguayo y los Maká se ejemplifica en la escasa participación de los líderes comunitarios en planes de desarrollo del Paraguay o en nimia incidencia política de los Maká en los centros de poder del país guaraní. Así se vislumbra, por ejemplo, que con la construcción de puentes como el Héroes del Chaco liderado por el Ministerio de Obras Públicas y el Banco Interamericano de Desarrollo, los Maká vieron reducidas sus reivindicaciones, dado que no fueron consultados ni beneficiados directamente con estas construcciones a través de la Consulta y Consentimiento Previo de las Comunidades Indígenas Decreto 1039/18.

En este sentido, tras la expansión de obras de infraestructura, la tierra se convierte en un instrumento para la expansión del capital y las comunidades ven disminuidas sus espacios de cultivo tradicional, además de que la titularidad de sus tierras se ven afectadas por el aumento de latifundistas soyeros y tabaqueros que con anuencia del gobierno tienden a acceder a títulos de propiedad irregulares. Incluso, la construcción de obras públicas para el pueblo paraguayo implica el uso nimio de la mano de obra de los Maká, además de que estas construcciones afectan el equilibrio ecológico de la comunidad Maká asentada cerca de los polos de comunicación productiva del Paraguay. En consecuencia, el vínculo económico de los Maká está supeditado a las necesidades inmediatas de la expansión

capitalista en la periferia además de las exigencias de los países centrales por acceder a la mayor cantidad de tierra para asegurar el acceso a materias primas y nuevos mercados para la venta de manufacturas con alto valor agregado en detrimento de la dinámica económica-productiva tradicional de las comunidades indígenas.

Por consiguiente, el vínculo económico de los Maká con el Mundo pasa por la dependencia estructural de la economía paraguaya, que explota los territorios Maká con la finalidad de aumentar la expansión del capital, dado que debe crear canales de comunicación que permita la producción masiva de bienes y servicios, especialmente *commodities* para la exportación.

De esta manera, el vínculo económico con el Paraguay de los Maká está estructurado en la resistencia; puesto que, están en constante lucha para evitar la invasión total de sus territorios que son drenados, contaminados y usurpados a través del uso de máquinas que no respetan la temporada de pesca o de sembrío y cosecha tradicional de los Maká.

En este sentido, las tierras de los Maká son consideradas mercancías que deben usarse para contribuir al desarrollo del Paraguay en detrimento del equilibrio territorial de los Maká, lo que también responde a la necesidad inmediata de un mundo que solicita más espacios para la explotación de materias primas. Por tanto, el Estado paraguayo en su afán de responder a las exigencias de sus principales proveedores de manufacturas globales implementa programas de expropiación de tierras ancestrales con la finalidad de privatizarlas y colocarlas en manos del capitalista que no realiza la debida consulta a los pueblos indígenas.

De esta manera, la Comunidad Indígena Maká posee un vínculo de dependencia de la dinámica económica-productiva de la periferia que representa el Paraguay, además de una dependencia profunda de la dinámica de los países centrales; puesto que, los Maká, especialmente sus territorios son explorados para crear nuevas oportunidades de explotación territorial con fines de exportación. En este sentido, la dinámica económica mundial coloca a la Comunidad Indígena Maká en la microperiferia, en una situación de disminución territorial que conlleva a los miembros de la comunidad a luchar por sus derechos ancestrales de acceso a la tierra, al agua y a todos los recursos naturales afincados en sus 335 hectáreas.

En suma, es un vínculo asimétrico que permite a la periferia y al centro la explotación de los recursos naturales de la Comunidad Maká en detrimento del desarrollo económico y social de sus comuneros.

2.3. Estructura económica de la Comunidad Indígena Maká y su relación con la tierra

La estructura económica descrita en los apartados 1.6 y 2.1 muestra que la relación con la tierra es intrínseca, forma parte del imaginario Maká y de las relaciones socioeconómicas. En este sentido, la resistencia de los Maká está orientado por la sobrevivencia y la recuperación de sus espacios de influencia ancestrales, así como de la manutención de sus principales actividades económicas tales como la agricultura y la pesca.

En este sentido, la estructura económica expuesta anteriormente está delineada por la tendencia de la propiedad de los Maká, sobreviviendo hasta el momento una forma de propiedad ejidal. Unos de los motivos es la restitución territorial de sus hectáreas ancestrales, así como de la lucha actual por títulos de propiedad. Asimismo, los Maká fueron privados de sus tierras, zonas agrícolas, agua, además de sus principales productos de protección ambientales tales como la selección de semillas para el cultivo subsecuente.

Por consiguiente, la dinámica económica-productiva está sujeta a la lucha por la tierra, por la recuperación de zonas de influencia donde prevalecen derechos iguales sobre la tierra entre todos los miembros de la comunidad, debido a que la idiosincrasia Maká considerar que todos los integrantes tienen derecho y acceso a la tierra y; por consiguiente, a trabajarla, así las responsabilidades son individuales y también colectiva. Por tanto, la comercialización de artesanías en Ciudad del Este, por ejemplo, está liderada por mujeres, aunque la adquisición de materiales para la elaboración de esos productos está orientada por un colectivo: hombres, ancianos y niños.

Además, en las zonas agrícolas cercanas a Asunción, los Maká distribuyen las actividades económicas según la edad y la capacidad de cada uno de sus integrantes, especialmente las delineadas por el sembrío de mandioca, yerba mate, maíz, etc. En este sentido, la Comunidad Indígena Maká considera que todos los miembros son responsables de los resultados comunales y; por ello, poseen derechos individuales, así como responsabilidades que no afecten la armonía productiva; puesto que, sobre todos los derechos individuales están los colectivos.

En suma, la estructura económica de los Maká está compuesta por actividades de subsistencia con un vínculo intrínseco con la tierra y por la lucha por recuperar sus hectáreas ancestrales.

2.4. La compleja relación económica-productiva de la Comunidad Indígena Maká con el crecimiento económico del Paraguay de los últimos cinco años (2019-2023)

En esta parte de la investigación, se detalla la compleja relación económica-productiva de la Comunidad Indígena Maká mostrando el crecimiento económico del Paraguay y la incipiente redistribución de la riqueza para las comunidades indígenas, especialmente se argumenta el hecho de que Paraguay durante la pandemia y postpandemia sufrió de los estragos de la escasa política pública para atender a las necesidades inmediatas de los ciudadanos paraguayos y, especialmente, careció de una política redistributiva de la riqueza para las comunidades indígenas en su totalidad.

Por consiguiente, se presenta el crecimiento económico del Paraguay entre los años 2019-2023 y la compleja incidencia en la redistribución de los ingresos hacia comunidades vulnerables.

Gráfico 3. Crecimiento económico del PIB (% anual) del Paraguay (2019-2021)

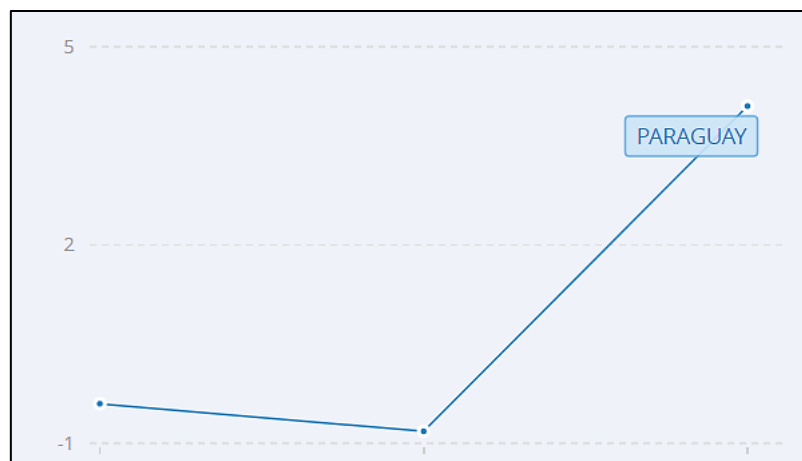

Fuente: Banco Mundial (2023)

Al respecto, en el gráfico 3 se puede visualizar que el crecimiento en el año 2019 fue negativo dado que se fijó en -0,4% y uno de los motivos está supeditado a los impactos del Covid-19, además de los exagerados préstamos concedidos al Paraguay por bancos de fomento, así como el Banco Mundial. Asimismo, en el año 2020 la situación fue peor; puesto que, el crecimiento se redujo en -0,8%, dada la escasa política económica de control del gasto público y de la inflación. Esta situación se agravó más cuando se presentaron más casos de Covid-19 en el Paraguay, además de la política sanitaria ineficiente. Sin embargo, en el año 2020, las obras públicas de fomento privado siguieron su cauce normal, afectando las zonas de influencia de las comunidades indígenas quienes como ancestralmente se vieron afectados por las enfermedades occidentales. En este sentido, el Covid-19 impactó

la dinámica económica-productiva de los Maká porque se vieron invadidos por una suerte de expansión del capitalismo de la construcción que no tomaba en cuenta sus necesidades territoriales que estaba justificado por el intento del Estado paraguayo de delinear nuevos canales de comunicación con centros importantes para el comercio, especialmente la exportación dentro del Mercosur y la China.

Por otro lado, en el año 2021 el crecimiento del Paraguay se estructuró en 4,1% anual, provocada por la apertura de los principales centros de exportación del Paraguay dentro del Mercosur y el mundo, especialmente a países que importan del Paraguay soja, carnes y derivados, además de energía.

Este crecimiento tiene un dilema marcado: la escasa redistribución de la riqueza y la reforma de tierras para una economía neoliberal. Por tanto, desde el término de la dictadura, la estructura económica paraguaya se orientó hacia una economía neoliberal donde la presencia del Estado disminuyó considerablemente, reduciendo así también la capacidad de exigencia de las comunidades relegadas a la microperiferia. Los Maká como periferia, en este caso, se vieron fijados en zonas de escaso desarrollo industrial o agrícola; puesto que, no poseen los factores de producción ni la tierra, dado que el Estado no ha validado con títulos de propiedad las 335 hectáreas ancestrales que les pertenece. Además, luchan constantemente contra agronegociantes que expanden sus áreas de cultivo en detrimento de las zonas agrícolas de los Maká.

El Paraguay no escapa a esta tendencia y con los sucesivos gobiernos post dictadura se inician las reformas legales y administrativas para adecuar su estructura económica a la receta neoliberal, constituyendo la producción-exportación de materia prima (soja, carne) su principal elemento de inserción al modelo imperante. De esta manera el Paraguay se integra al mercado mundial y a sus centros de control. Como el modelo deifica la propiedad privada y somete a todos sus condicionantes (ambiente, salud, Pueblos Indígenas, Comunidades Campesinas, sindicatos, soberanía territorial, etc.) a los caprichos del inversor (dueño de agroempresas sojeras o ganaderas) para extender indefinidamente sus campos de producción sobre tierras o territorios que no debieran ser afectados por el sistema, si consideraran aspectos socioambientales (LEÓN, 2017, p.22)

Por consiguiente, esta situación de reestructuración económica a favor del agronegociante impacta directamente la economía de los Maká; puesto que, ven reducidas sus oportunidades de venta de artesanías y productos agrícolas, provocando que busquen recursos estatales a través del programa de apoyo a las comunidades indígenas que por lo general son productos básicos como arroz, azúcar, enlatados, etc.; delimitando así la dependencia estructural de los pueblos indígenas. En este sentido, el año 2022 el crecimiento del Paraguay se vio reducida a -0,3%, causada no solamente por los impactos

del Covid-19, sino por las sequías y las pérdidas de tierras fértiles para el sembrío aunado a las luchas reivindicativas de las comunidades indígenas y la expansión de obras públicas que deja a su paso contaminación y destrucción del equilibrio ecológico.

Asimismo, las proyecciones para el 2023 del Banco Mundial (2023) el crecimiento del Paraguay se orientará a un 4,8%; sin embargo, aún existe un problema marcado en la economía paraguaya posterior a las elecciones presidenciales: el pago de la deuda, el impacto del Covid-19 y la demarcación de tierras indígenas.

De esta manera, en estos años, la economía paraguaya se encuentra fragilizada por las escasas políticas públicas reales que se basen en la visión de los pueblos indígenas y no a partir de la perspectiva del hombre blanco paraguayo; puesto que, las necesidades deben ser respondidas a partir de la consulta previa, una responsabilidad que no es cumplida cuando se realizan megaproyectos de construcción de puentes, carreteras o hidroeléctricas. En este sentido, la precariedad económica de los Maká está complejamente fragilizada por su escasa capacidad de poseer los títulos de propiedad; puesto que, al ser considerados como pobladores de la microperiferia, son desplazados hacia espacios de convivencia donde se reducen sus capacidades de acción económica; puesto que, las tierras no están tituladas ni mucho menos cuentan con autonomía económica para adquirir semillas para sus principales cultivos, debido a que los agronegociantes monopolizan la compra de insumos para sembríos desde las semillas hasta los fertilizantes.

Por tanto, el crecimiento económico de estos últimos años en el Paraguay se ha delineado por una complejidad estructural por elementos exógenos como la pandemia mundial, así como elementos endógenos, asociadas a las políticas públicas ineficientes y una incapacidad para distribuir la riqueza del país. De esta manera, Piketty (2013) al analizar las economías capitalistas centrales muestra que para que exista un desarrollo según el modelo capitalista, la posesión de tierra es indispensable; puesto que, disminuye la vulnerabilidad socioeconómica, dado que es imprescindible que para la acumulación de riqueza los individuos posean la capacidad de protección patrimonial. En suma, el economista francés recuerda una vez más la importancia de la tierra como un elemento con alto valor económico, así lo hacen notar los agronegociantes, quienes acceden a tierras indígenas con el aval estatal en detrimento del equilibrio económico-productivo de los Maká y otras comunidades. En este sentido, se evidencia una vez más que el problema de las comunidades indígenas es el acceso a la tierra y a sus ventajas comerciales.

CAPÍTULO 3. LA COMPLEJIDAD ECONÓMICA-PRODUCTIVA DE LA COMUNIDAD INDÍGENA MAKÁ DEL PARAGUAY

Al hacer referencia a complejidad económica-productiva de la Comunidad Indígena Maká del Paraguay, se hace hincapié en la situación de vulnerabilidad de los Maká como parte de la microperiferia. Por tanto, la relación económica con el Estado paraguayo es de resistencia; puesto que, existe la complejidad de la pobreza de ingresos, algunos aspectos macroeconómicos que determinan la pobreza de ingresos, y aspectos socioeconómicos que delinear una compleja relación entre el Estado paraguayo y las comunidades microperiféricas.

3.1. La compleja relación económica-productiva de la Comunidad Indígena Maká con el crecimiento económico del Paraguay y la distribución de la riqueza

La compleja relación económica-productiva de la comunidad Maká con el Paraguay y su crecimiento económico está demarcado por una escasa distribución de la riqueza lo que conlleva a que esta comunidad esté ubicada en la micro periferia y no cuente con la capacidad de influencia dentro de la economía paraguaya en gran escala. Por ello, cuando se realiza un análisis de la pobreza en el Paraguay, se evidencia que la población rural es la más vulnerables; puesto que, “en 2017, del total de la población, el 52,8% de las personas en situación y el 78,4% de las que enfrentan pobreza extrema, se encuentran en el sector rural” (SERAFINI, 2019, p.9).

Asimismo, la situación de pobreza rural está asociada a la escasa aplicación de políticas públicas que estén delineadas por las necesidades de las comunidades indígenas. Así, los Maká que perdieron el acceso a los factores de producción, especialmente la fijación de la tierra ancestral titulada, se ven forzados a desplazarse a polos urbanos que no están delimitados por sus costumbres ancestrales. Así, se ubican en zonas urbanas marginales con escasos servicios públicos como educación, agua, electricidad y; sobre todo, sin tierra propia.

De esta manera, durante la visita de campo realizada por el investigador a la zona microperiférica, se pudo constatar que las instalaciones para el dictado de clases son precarias, el alumbrado público ineficiente y la infraestructura en general carece de adecuación para la alta demanda por servicios básicos de calidad para los Maká a pesar de que se encuentren en el corazón del polo comercial de Ciudad del Este.

De esta forma, la distribución de la riqueza es nimia y carece de una aplicación de política pública eficiente porque la pobreza se concentra en zonas de mayor vulnerabilidad territorial; por ello, por ejemplo, en el año 2017 del total poblacional el 53,8% de las personas en el Paraguay se encontraban en la línea de pobreza y el “el 78,4% de las que enfrentan pobreza extrema, se encuentran en el sector rural” (SERAFINI, 2019, p.10). Un sector rural que está compuesto en su mayoría por poblaciones indígenas que no poseen acceso al “milagro” energético paraguayo.

Los Maká tienen una relación intrínseca con la tierra, aunque no poseen la titulación de estas; puesto que, el ideario occidental es completamente diferente al ideario Maká. Así, la ralentización de la economía paraguaya en estos últimos años de pandemia y postpandemia no han sido más que elocuentes respecto a la escasa capacidad del Estado paraguayo para disminuir las brechas de pobreza en las comunidades indígenas, especialmente en la Comunidad Maká. Por consiguiente, las medidas de redistribución de renta a través de programas de apoyo durante la crisis pandémica, demostró que los Maká aún se vinculan con el Paraguay a través del asistencialismo estructural, debido a que como micro periferia tienen que esperar la implementación de políticas económicas que no consideran sus necesidades inmediatas.

Al respecto, el índice de Gini del Paraguay presenta una preocupante volatilidad, dado que los últimos años de cierta estabilidad económica menguó considerablemente tras el impacto de la pandemia; aunque, es preciso mencionar que el problema vital de este problema es la redistribución de la riqueza. Por tanto, ¿cómo un país con alta generación de energía hidroeléctrica y pujante desarrollo agroindustrial posee aún regiones en situación de pobreza extrema? La respuesta está presente en la relación desigual de los ciudadanos paraguayos con el Estado. Una estructura gubernamental que está supeditada a las exigencias transnacionales y a la necesidad de cumplir con sus acreedores. En suma, el Paraguay está rentado y los ciudadanos no pueden evitar la expansión del capitalismo del siglo XXI, porque se encuentran en la periferia. Una situación que se agrava cuando se observa la dinámica económica-productiva de los Maká, que desde la microperiferia, depende inmediatamente de la poca distribución de ayuda gubernamental a través de la construcción de casas, escuelas, aunque sin la solución más relevante para la comunidad indígena: la propiedad de la tierra y sus recursos.

De esta manera, el Paraguay es un país considerado como el que menos eficiencia en la distribución de la tierra y los recursos posee. En este sentido, la implementación de

políticas territoriales tras la colonización del hombre blanco, la expansión del capitalismo y la presencia reducida del Estado, conllevó a una estructuración de un conflicto latente, porque las comunidades ancestralmente afincadas en los territorios de cultivo ahora tendrían que lidiar con el avance de latifundistas que compraban grandes propiedades de tierra sin el menor respeto a la titularidad ancestral de las comunidades indígenas. Por ello, la relación de la comunidad Maká con el Estado paraguayo se refleja también en la lucha contra la criminalización de los movimientos campesinos indígenas, que en la última década ha servido de justificación para coaccionar y violentar a los comuneros Maká.

De esta forma, la comunidad Maká se encuentra en lucha constante por la reivindicación de las 335 hectáreas que tras el cierre de la Guerra de la Triple Alianza, las crisis climáticas y el desplazamiento forzoso. Asimismo, el problema de la tierra se basa en la prestación de los territorios cultivables a terceros que, en circunstancias, acaba con la apropiación ilegal de los empresarios, así como de superposición de títulos. Además, el Estado paraguayo como detentor constitucional de la tierra, olvida que los Maká también forman parte del Paraguay, así violentando el derecho constitucional a la determinación originaria de los pueblos indígenas, transfiere tierras a empresas que realizan operaciones mineras, de gas y petróleo, además de venta de territorios a empresas vinculadas al sembrío de soja y de caña de azúcar; asimismo, a personas individuales o grupos, como el caso del pastor coreano Sun Myung Moon y a los menonitas.

Por tanto, la concentración de tierras en manos de colectivos que están preocupados en lucrar y no en redistribuir las riquezas, provoca que la mayoría de las comunidades campesinas e indígenas no posean el debido territorio para vivir y producir sus principales medios de subsistencia; puesto que, según datos de la FAO (2016) un total de 9% de empresarios agricultores poseen el 94% de los territorios cultivables del país, y los pobladores rurales que representan el 91% únicamente tienen acceso al 6% de las tierras con menor grado de cultivo, provocado por la degradación de las tierras y el excesivo cultivo y los problemas ambientales como las inundaciones.

Además, el avance de las zonas de agronegocios también trae consigo el problema de la masificación del monocultivo que impacta la biodiversidad de las tierras fértiles y la expansión de latifundistas que se apropian de tierras indígenas por la tercerización o por la compra ilegal a través de la apropiación de títulos de propiedad colectivas. En este sentido, uno de los problemas que también afrontan las comunidades indígenas es la deforestación de zonas consideradas como zonas naturales protegidas, justificada por el Estado paraguayo a través de la implementación de supuestos planes de desarrollo.

Tabla 1. Pobreza total e índice de Gini

Año	Pobreza total (%)	Pobreza urbana (%)	Pobreza rural (%)	Pobreza extrema (%)	Pobreza extrema Urbana (%)	Pobreza extrema Rural (%)	PIB (Variación %)	Índice de Gini
1997/98	40,6	27,7	54,6	12,0	3,2	21,7	-0,1	0,542
1999	44,7	32,9	58,1	11,6	3,0	21,2	-1,4	0,544
2000/01	45,1	32,2	60,2	11,5	3,4	21,1	-0,8	0,548
2002	57,7	47,5	70,0	16,2	6,2	28,2	0,0	0,573
2003	51,4	45,7	58,5	12,6	5,7	21,0	4,3	0,551
2004	48,8	43,3	55,6	9,1	4,5	14,8	4,1	0,524
2005	44,9	41,3	49,4	9,1	4,4	15,0	2,1	0,515
2006	49,9	40,9	59,2	15,2	7,2	25,1	4,8	0,531
2007	45,3	37,9	55,1	13,9	6,2	24,1	5,4	0,530
2008	43,2	35,7	53,4	10,5	3,8	19,5	6,4	0,506
2009	41,6	31,5	55,6	11,3	4,0	21,3	-4,0	0,508
2010	39,0	28,2	54,0	11,8	3,8	23,0	13,1	0,493
2011	37,0	28,2	49,7	11,8	4,9	21,6	4,3	0,511
2012	31,4	20,1	47,8	7,4	1,7	15,6	-1,2	0,524
2013	28,0	21,3	37,9	5,7	2,2	10,9	14,0	0,477
2014	27,2	20,7	37,0	5,5	2,0	10,7	4,7	0,478
2015	26,6	19,4	37,7	5,4	1,6	11,2	3,0	0,478
2016	28,9	21,9	39,7	5,7	1,6	12,2	4,0	0,482
2017	26,4	20,3	36,2	4,4	1,6	9,0	4,3	

Fuente: Serafini (2019)

Por otro lado, la situación macroeconómica del Paraguay aunado por la complejidad de la distribución de la tierra provocó que el aumento de la pobreza en las zonas rurales marginales, especialmente en las comunidades indígenas aumentara considerablemente; puesto que, fueron las que mayores problemas afrontaron tras la recesión económica y la falta de demanda mundial por los productos paraguayos que se vio reflejado en el crecimiento económico, además del aumento considerable de la vulnerabilidad socioeconómica de comunidades indígenas como la de los Maká. Por tanto, los Maká como parte de la microperiferia se apropian de los recursos de la periferia paraguaya y de la expansión capitalista, pero se muestran como resistencia hacia la expansión del capitalismo de los países centrales; puesto que, están en constante lucha por la reivindicación de sus derechos ancestrales en las tierras fértiles para el cultivo de subsistencia

3.2. El problema de la distribución de la riqueza y su impacto en la dinámica económica-productiva en la Comunidad Indígena Maká del Paraguay

El problema de la distribución de la riqueza y su impacto en la dinámica económica-productiva en la Comunidad Indígena Maká del Paraguay se puede observar en un índice de Gini preocupante que se expresa en el aumento de la pobreza y la extrema pobreza en suelo guaraní. Así, se puede observar en el gráfico 4 respecto al PIB, pobreza total e índice de Gini que a pesar de disminuir considerablemente desde 1987 hasta el 2017, los efectos de la pandemia fueron considerables para la economía paraguaya que sufrió de un aumento de la línea de pobreza, especialmente en comunidades rurales.

Gráfico 4. PIB, pobreza total e índice de Gini

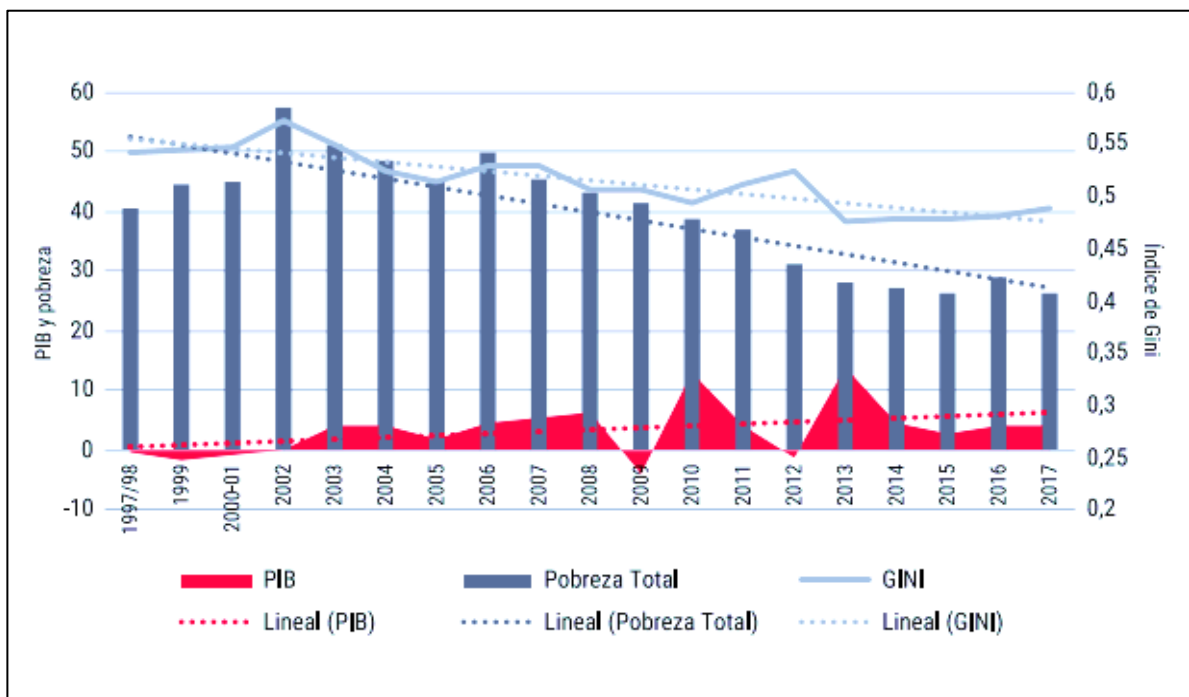

Fuente: Serafini (2019)

En este sentido, el problema de la distribución de la riqueza desde la visión de Piketty (2013) se basa en la reducción del Estado en el caso de una economía periférica, además de la escasa acumulación de riqueza rentista distribuida en la mayor cantidad de pobladores. Asimismo, uno de los problemas para que la distribución de la riqueza no sea eficiente en el Paraguay es la falta de una política económica que permita mayores ingresos a la economía; puesto que, la tributación para las grandes empresas está supeditada al

marco legal especial, dado el interés del Estado paraguayo de atraer la inversión privada directa. Una estructura de ganancia desequilibrada que afecta a la microperiferia conformada por comunidades vulnerables como los Maká; puesto que, estas al perder territorios no poseen la capacidad de crear medios de subsistencia que contengan un alto valor agregado.

En este sentido, la distribución de la riqueza es nimia para las comunidades indígenas, dado que como microperiferia se ven situadas en la eliminación de las zonas ancestrales de cultivo y de desarrollo ambiental y económico. Por tanto, la dinámica económica de los Maká se ve impactado por la expansión de un capitalismo voraz que reduce zonas de aguas limpias, de tierras cultivables y de variedad de cultivos agroecológicos de los Maká.

Asimismo, la desigualdad es un flagelo que afecta directamente las condiciones de vida de las comunidades indígenas, y es más preocupante cuando se analiza a los Maká; puesto que, al ser desplazados a zonas urbano marginales, pierden todo el control de los factores de producción y especialmente de la tierra, conllevando a un encarecimiento de sus condiciones mínimas de subsistencia. De esta manera, se mantiene la condición de dependencia por apoyo estatal que se presenta como asistencialismo periférico.

En suma, la investigación sobre la estructura económica-productiva de los Maká en la economía del siglo XXI desde una visión de Polanyi, Piketty y Prebisch nos remite a la vulnerabilidad de los sistemas económicos que no están alineados a la expansión del capital. Por tanto, al considerar estos tres autores para abordar la problemática de la Comunidad Indígena Maká, se hace hincapié en la resistencia, en la importancia de la tierra como un elemento clave para la disminución de las brechas educativas, económicas y salariales.

Por tanto, a través de esta investigación presentamos no una muestra de la necesidad de realizar políticas públicas desde una visión de hombre blanco y occidental, sino un análisis económico de la realidad de la comunidad indígena para reforzar el argumento latente y actual de Mariátegui (2007): el problema del indio es el acceso a la tierra.

CONSIDERACIONES FINALES

En esta investigación donde se estudió la dinámica económica-productiva de la Comunidad Indígena Maká del Paraguay en el capitalismo del siglo XXI a partir de una interpretación asociada a la visión económica de Polanyi, Piketty y Prebisch, se pudo constatar que las características económicas-productivas están condicionadas por las exigencias y necesidades de la economía periférica; en este caso, del Estado paraguayo; puesto que, es quien detenta el control de la tierra, dado que realiza la privatización de las mismas con la finalidad de expandir el capital del siglo XXI, provocado por las responsabilidades asumidas con los países centrales, especialmente con lo concerniente a la deuda internacional.

Asimismo, en la investigación se pudo constatar con la visita de campo, así como a través de la revisión de literatura que las actividades económicas-productivas de los Maká se orientan por la comercialización de artesanías en la zona periférica del centro de Ciudad del Este, así como a actividades agrícolas en las hectáreas alrededor de Asunción, aunque también se evidencia que las artesanías son ofertadas en los centros de mayor tránsito en la capital paraguaya.

Por otro lado, la situación de complejidad económica-productiva de los Maká está delimitado por su situación de periferia y su constante lucha por la reivindicación territorial, además del respeto de sus tierras fértiles que son empleadas por el Estado paraguayo como instrumentos para la expansión del capital del siglo XXI.

En este sentido, la complejidad económica-productiva está supeditada al problema de la tierra y a las escasas políticas públicas que tomen en cuenta las necesidades inmediatas de los Maká, además de la reducción de zonas de influencia de los comuneros, que deben luchar contra la expansión de obras públicas que no respetan la consulta previa ni el impacto ambiental; o si lo hacen, esta siempre está condicionada a las necesidades del capitalista y no de las comunidades indígenas en su conjunto.

En síntesis, los Maká se encuentran en constante lucha a pesar de estar ubicados en la microperiferia; por tanto, cabe el imperativo categórico de legalizar las tierras y de recuperar los factores de producción a través de la consolidación de exigencias ante las principales instancias de poder; por ello, para que los Maká puedan conseguir la autonomía deseada, es preciso que tengan acceso a la tierra y a los recursos que esta provee para la subsistencia y el desarrollo.

REFERENCIAS

BANCO MUNDIAL. Panorama General del Paraguay. **BM**, 2023.

CANTERO BENITEZ, Marina A. **De las plumas a estampados: una configuración de la imagen Maká**. 1. ed. Foz do Iguazu: Unila, 2016

IWGIA. Pueblos indígenas en Paraguay. **IWGIA**, 2023. Disponible en:
<https://www.iwgia.org/es/paraguay.html>

LEÓN, Juan. **Impacto socioeconómico, cultural y ambiental del uso de territorios indígenas para la actividad agroempresarial**. Asunción: CEIDRA, 2017.

LENORE, Víctor. El pensador más peligroso de la izquierda. El Confidencial: España, 2017.

MARIÁTEGUI, José C. **7 Ensayos de Interpretación de la Realidad Peruana**. 3ra. ed.; Caracas: Fundación Ayacucho, 2007

PREBISCH, Raúl. El desarrollo económico de América Latina y alguno de sus principales problemas. **El Trimestre Económico**, v. 16, p.347-431, 1949.

PIKETTY, Thomas. **Le Capital au XXIe siècle**. Paris: Seuil, 2013.

POLANYI, Karl. Nossa obsoleta mentalidade de mercado. In: **A subsistência do homem e ensaios correlatos**. Rio de Janeiro: Contraponto, 2012.

SERAFINI, Verónica. **Pobreza en Paraguay: crecimiento económico y conflicto redistributivo**. CADEP: Asunción, 2019.

SERVÍN, Pedro. Desafiando machismo paraguayo, mujer presidirá su tribu. **AP News**, 2019. Disponible en: <https://apnews.com/article/3a499f76250549509c0de9e92bb69341>

SOTELSEK SALEM, Daniel F. El pensamiento de Raúl Prebisch: una visión alternativa. **Estudios Demográficos y Urbanos**, v. 23, n°.3, septiembre-diciembre, p.615-636, 2008.

TIERRAVIVA. Paraguay y Covid 19: Pueblos indígenas entre el hambre, el riesgo y la indiferencia. Asunción: **Tierraviva**, 2023. Disponible en: <https://www.tierraviva.org.py/paraguay-y-covid-19-pueblos-indigenas-entre-el-hambre-el-riesgo-y-la-indiferencia/>

TIERRALIBRE. Por el respeto a los derechos territoriales del Pueblo Maká. Asunción: Instituto Social y Ambiental, 2015. Disponible en: <https://tierralibre.org.py/>

ZANARDINI, J. Los indígenas y el Estado paraguayo después de la Guerra del Chaco. In: RICHARD, N. (comp.). **Mala Guerra: Los indígenas en la Guerra del Chaco (1932-1935)**. Asunción & París: Museo del Barro, ServiLibro & Colibrí, 2008.

.